

まるえびより

TAKE FREE

ご自由におとりください

JAN.2024 |
Vol.296

1

特集



ひめの凧

愛媛県のお米
「ひめの凧」
あなたもつくってみませんか

今月の表紙

JAえひめ中央では、地域貢献活動やイベント活動を通じて地域住民との結びつきを深めようと「1支所1ふれあい活動」や「食農教育活動」を行っています。令和5年5月にコロナ感染症が5類へ移行となり、令和2年度以降自粛していた活動を再開。感染症対策の徹底を基本としたなかで、地域の活性化に向けた活動の充実を図っています。写真は11月開催「小田の郷ふるさとまつり」のようすです。その他の活動については5頁をご覧ください。

謹賀新年

2024年

謹んで新春のお慶びを申し上げます。
旧年中は組合事業各般にわたりご支援、ご協力を賜りましたこと、衷心より厚くお礼申し上げます。

昨年は5月にコロナ感染症がインフルエンザと同等の5類へ移行となり、特別措置法に基づく対策は廃止され、経済活動も回復しつつあります。当JAにおきましても「1支所1ふれあい活動」を再開し、地域の活性化に向けた活動の充実を図っています。

しかし、農業・JAを取り巻く環境は、不安定な国内・国際情勢のみならず、近年頻発する自然災害などにより厳しい状況が続いております。そのような中、JAえひめ中央では第7次中期計画および第5次営農振興計画に基づき、当JA独自の生産支援対策や基盤整備による優良農地の確保、新規就農者育成及び農作業支援の充実など、自己改革の基本目標である「農業者の所得増大」「農業生産の拡大」「地域の活性化」に取り組んで参りました。今後も、地域での会合を通じた「組合員との対話」を積極的におこなないながら、農家組合員の負託に応えられるよう、更なる取り組みにつなげて参ります。

最後に、国内・国際情勢の安定と皆さま方のご健勝、ご多幸を祈念申し上げ、新春を迎えてのご挨拶といたします。

経営管理委員会会長

林 博



笑顔の花を地域いっばいに

まるえびより

2024. JAN. 1

特集

8 「ひめの凧」

あなたもつくってみませんか

- 04 地域の話題ネットワーク
- 06 愛媛を愛しています
- 10 みつけようおいしいくらし
- 11 おしらせ情報
- 12 1月の農作業
- 14 土とふれあう時間
- 17 コラムページ
- 18 お便り文通コーナー
- 19 電話番号早見表
- クロスワード
- 新人サンのちよこつと自慢

新年のごあいさつ

明けましておめでとうございます。

新年を迎え、組合員ならびに地域の皆さまに謹んで新春のお慶びを申し上げます。また、平素より当JAの各組織・事業の運営に格段のご支援、ご協力を賜りましたこと衷心より厚く御礼申し上げますとともに、本年も旧に倍のご愛顧を賜りますよう、よろしくお願いいたします。

さて、新型コロナウイルス感染症が昨年5月に5類移行となり、国民生活も平穏になるとともに、停滞をしております。経済活動も回復基調にありま。しかしながら、コロナ禍で起きた急激な円安や紛争などで農業・JAを取り巻く環境は一層深刻さが増しており、営農に欠かせない生産資材価格の高止まりで農業生産現場は過去にないような厳しい環境が続いております。このような状況下ではありますが、我がJAえひめ中央は、農家組合員の安定した経営を継続していくための「農業所得の向上と産地基盤の維持」、地域発展に寄与するための「JA利用者・理解者の増加と深耕」、安心してJA

事業を利用して頂くための「経営基盤の安定化」を基本方針として、今後とも組合員、利用者の皆さまとの対話を行いながら、寄り添いながら、環境変化に対応できるJAを目指し、「農業」、「くらし」、「経営」に軸を置いた組織・運営に努めて参ります。

令和6年、本年の干支は「辰（龍）」、十二支のなかでも最も縁起の良い干支と言われており、様々な願い事を叶えてくれるだけでなく、あらゆる物事をいい方向に導いてくれる「力」があるとされています。この「力」によって本年が「未来に挑戦する農業」の起死回生の一年となるよう願いつつ、JAえひめ中央が、各事業活動を通じて組合員、地域の皆さまの負託に応えられる組織となるよう役員一体となって努めて参ります。

結びに、組合員ならびにご家族の皆さまのご健康とご多幸を心よりお祈り申し上げますとともに、一層のご支援、ご鞭撻をお願い申し上げ、新年のご挨拶とさせていただきます。



代表理事理事長

福島 賢則

FOLLOW ME
JAえひめ中央
Instagramやってます



↑ネームタグ
ユーザーネーム: maruhina_gram
名前: JAえひめ中央
(えひめ中央農業協同組合)【公式】

難易度 ★★ レベル2

先月の
かくれ先



まるえちゃんを探せ!!

広報誌のどこかに、
JAえひめ中央キャラクターの
「まるえちゃん」が
隠れているよ!

裏表紙の「まるえちゃん」は
この企画のものではありません。



6ページ

愛媛県園芸大会

10月18日にANAクラウンプラザホテル松山で「**愛媛ブランドを未来へ！愛ある果実を消費者へ！**」をテーマに愛媛県園芸大会が開かれ、園芸功労者表彰受賞式で、管内の生産者7人が受賞しました。

令和5年度 園芸功労者表彰受賞者	氏名
園芸功労知事表彰	只信 肇
	佐川 隆
果樹産業振興桐野基金 果樹産業功労者表彰	橋 郁夫
	亀田 誠吾
果樹産業振興 全農愛媛県本部長表彰	大内 建作
	進村 健二
	池内 良雄

おめでとうございます！



佐川 隆さん 只信 肇さん

グニーユーカリ全国へ

表面が薄い銀灰色の小さい丸い葉が特徴の観賞用「グニーユーカリ」の出荷・販売が9月から始まっています。松山市の特許「**松山市ユーカリ挿し木技術**」を用いた苗木の増殖を行うことで、**形質が良好かつ品質が安定**したユーカリを出荷しており、市場から高い評価をいただいています。全国約20市場に向けて4月下旬までに約125万本を出荷する見込みです。



デイサービスセンター「もものさと」 園児と一緒に動物にふれあう

デイサービスセンター「もものさと」は11月16日、動物にふれあうことで喜びと感動を体験してもらおうと、移動動物園によるふれあいイベントを伊予市立うえの保育所の園児と一緒に同保育所で行いました。愛媛県立べ動物園からモルモットやハリネズミ、カメ、ヘビが派遣され、利用者と園児らは、「ふわふわでやわらかい」とモルモットの体をさわったり、ハリネズミを観察したりして命の大切さを感じました。



鎧塚俊彦シェフと中山栗の魅力を発信

伊予市中山町の花の森ホテルで10月21日に開催された、えひめ愛フード推進機構等が主催する「えひめスイーツコンテスト×とべもり+（プラス）」における**中山栗を使用**した鎧塚俊彦氏(Toshi Yoroizuka オーナーシェフ)監修の「とべもりじっぷモンブラン」の御披露目・試食会に参加しました。アンテナショップひなたでは、同コンテストに応募された愛媛調理製菓専門学校のプロ部門作品2つを販売しました。



あ、あんた

高級かんきつ「紅まどonna」大人気！



愛媛県の「愛あるブランド産品」と松山市の「まつやま農林水産物ブランド」に認定されています

果実一つ一つを、光センサー選果機や、人の手によって選別し、品質の良い果実だけに「紅まどonna」の名称を与えて出荷しています。



11月16日から販売解禁

11月14日、堀江選果場で高級かんきつ「紅まどonna」の選果を始めました。15日には、16日の販売解禁日を前に愛媛県と松山市を訪問して今年産の生育状況等を報告し、「紅まどonna」を贈呈しました。

今年産は、7月の大雨と8月からの高温乾燥など厳しい栽培環境下であり、やや小玉傾向であるものの、糖度が例年以上に高く高品質に仕上がっています。1月上旬までに2,993トンの出荷を見込んでいます。



季節のイベント開催



10/14

お城下マドンナキャンパス
2回目(米粉パン教室)



10/24

麻生小学校
稲刈り



10/24

麻生支部
愛大附属幼稚園みかん狩り



10/25

小田経済・JA女性部
小田(小田分校合同)生活展



10/18

青壮年部伊予支部
北山崎小学校稲刈り



10/20

小田分校
菌床しいたけ出前授業



10/25

城西中学校
「太陽市」職場体験学習



10/25

青壮年部中央ブロック
勉強会



10/26

青壮年南伊予支部
伊予小学校芋ほり



10/26

青壮年南伊予支部
伊予小学校稲刈り



10/28

ローンセンター利用者向け
おさまのもしものときの対処法講座



10/28

愛太陽ファーマーズ
マーケット



10/28

伊予中央支所・南山崎出張所
第8回JAまつり



10/29~30

ねんりんピック愛媛のえひめ2023
松山ねんりんパーク参加



10/31

JA女性部
食と農の祭典



11/1

中島分校
みかん収穫体験



11/5

広田ふるさとフェスタ
参加



11/5

小田の郷ふるさとまつり
参加



11/7

道後支部
愛大附属小学校みかん狩り



11/8

伊予地区年金友の会
グラウンドゴルフ大会



11/8

JA女性部小田ブロック
もみじの会配食サービス



11/9

小田支所年金友の会
クロッケー大会



11/11~12

若草福祉まつり2023参加

愛媛に生きる

わがJA自慢の生産者！

第24回JAえひめ中央
農産物品評会入賞者
をご紹介



重信支部

藤井 省三さん(74)

【栽培面積】

米4畝、サトイモ30畝、
トマト6畝、キウイ8畝ほか

しています

VOL.43

ここがすごい！

おいしい米づくり



収穫時期を迎えた「にじのきらめき」

東温市の下林地区で農業を営む藤井さんは、15年ほど前から自家製の米でどぶろくづくりを始めました。おいしいお米と水を使って丁寧に作る「由紀っ娘物語」は、全国どぶろくコンテスト最優秀賞など、数々の賞を受賞されています。

おいしい米づくりのために土づくりからこだわり、肥沃な土壌づくりのためにレンゲソウ（緑肥）をすき込む工夫をしています。田植え時期と刈り取り時期をずらすため、9種類の米を栽培。2018年に作付けが始まった「ひめの凩」栽培にも当初から取り組んでいます。

農業がつくる人との出会い

藤井さんは様々な農産物を栽培しており、米づくりは省三さんが、トマトづくりは妻の由紀枝さんが主に担当。日の出前から収穫や荷造りを始め、少ない睡眠時間で農作業に取り組みます。「がんばっている妻がいるから、がんばれる」と2人で農業の道を歩んでいます。やりがいには受賞を通じた人との出会い。県外から農業の勉強に来るなど、全国の人と交流があります。

近年では担い手が高齢化していることから、地域の後継者づくりが大切だと危機感を覚えています。農山漁村の豊かな自然や歴史・文化を活かして、都市と農山漁村の方々とが体験を通じて交流する「グリーン・ツーリズム」や、子どもたちへの食農教育を実践するなど、地域づくりにも大きく貢献しています。



全国どぶろくコンテストで多くの賞を受賞する「由紀っ娘物語」
(直販所「太陽市」でも取り扱っています)

「JA技術員の熱心な指導のおかげ」と、指針に従って丁寧な栽培を行っており、培った経験で地域を牽引する存在。農業を通じて地域づくりにも大きく貢献しています。

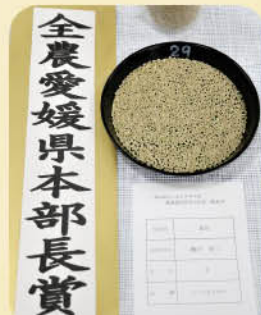

第24回JAえひめ中央農産物品評会で
全農愛媛県本部長賞を受賞

未来に繋げる魅力ある産地づくり

Good!!

愛媛で学ぶ

農業を学ぶ 米学生



愛媛県立農業大学校
果樹コース
齋藤 ひかりさん(19)

愛媛県に来て色々なかんきつの品種があることを知り、中でも『せとか』がお気に入りの齋藤さん。「味はもちろん、香りが好き。葉をこすると『せとか』の香りがふわっとします」と優しくほほえみます。

出身である東京では食農教育に熱心な幼稚園に通ったことで「農業を通して四季を感じる体験が一番楽しい」と思い、農業への道を進みました。「やればやるほどおいしくなる」と思うと栽培管理をやらずにおられず、自分が手を加えた作物が育っていく様子に喜びを感じています。

大三島、生口島、岩城島などのしまなみを舞台にした大好きなマンガから刺激を受け、昨年からは自転車で聖地巡りをしたり、農業大学校の先進農家研修で桃の収穫を手伝ったりしました。齋藤さんのパワースポットとなった島で、将来は色々な品種のかんきつを育てたいと希望を膨らませています。



愛媛を愛

いつもの空間が変わる,

花と人
暮らす

愛媛を愛でる

000
KOMEI



お正月アレンジ

「太陽市」
花卉花木
コーナーで
購入可

- 年神様をお迎えるための若松
- お金の千両に例えた千両
- 「難を転ずる」南天
- 高貴な花とされる菊
- 「幸福が飛んでくる」という蘭(オンシジウム)

お正月の花には縁起の良い意味がたくさんあります。いつもの花瓶を和紙と和紐でお正月らしくアレンジすると、花々が引き立ちます。



美しくつよく 華やかなお米

ひめの凩

HIME NO RIN

特集

愛媛県のお米

ひめの凩

あなたもつくってみませんか



私にも
作れるの？

「ひめの凩栽培者認定制度
実施要領」に定める認定裁
培者の要件に従って栽培を
行おうとする県内の方が応
募できます。

JAえひめ中央管内の栽培状況
(令和5年11月6日現在)

【生産者数】

- ・グループ栽培3件
- ・個人を含む農家戸数は72戸

【生産面積】

45・63^{ha}(種子圃場除く)

【検査実績】

121,200^{kg}

(1等比率54・6%)

認定栽培者の要件

※(注)認定に関する選考は愛媛県が行います。

- 農業者等の作付け予定面積が1^{ha}以上であること。
- 地域的なつながりのある3戸以上の農業者等からなるグループであって農業者等それぞれの作付け面積が25^{ha}以上であること。
- JAが代表者として申請する場合は、作付け予定面積を平均25^{ha}以上であること。ただし1戸当りの下限面積は10^{ha}以上であること。(JAへの出荷にご協力をお願いします。)
- 自家採種は行わないこと。
- 「ひめの凩」の出荷調整は、1.85^{mm}以上の網目を使用すること。
- 「ひめの凩」栽培マニュアル・美味しさ基準・集荷仕分けおよび販売に関するガイドライン等を遵守し、適正な栽培管理と出荷・販売に努めること。
- 原則6月22日までに移植を実施すること。ただし、登熟時期の気温の低下が大きい標高100^m以上の地域は、原則6月15日までに移植を実施すること。
- いもち病に対する基幹防除を徹底すること。
- 県が開催する研修会等には原則参加すること。

ひめの凩 3つの区分

「美味しさ基準」によって、3つのカテゴリに区分されています。

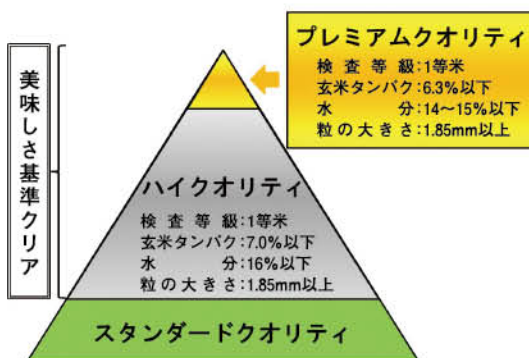



ひめの凩の特徴

- 1 大粒で透き通るような美しさ
- 2 しっかりとした噛み応え
- 3 夏の高温に強く、収量性に優れ、倒伏しにくい
- 4 出穂期・成熟期は「ヒノヒカリ」よりやや遅い
(出穂期は4日程度、成熟期は5日程度)
- 5 いもち病は「ヒノヒカリ」と同程度でやや弱い

美味しい炊き方

- 1 水加減は普段より少し多めに
- 2 炊飯前はしっかり水に浸けて

ひめの凩は、コシヒカリやヒノヒカリなどと比較して大粒でしっかりとした噛み応えのある品種です。

炊き立てはもちろん、
さめてもおいしい、
お弁当にもぴったり



直販所「太陽市」でも販売しています。ぜひご賞味ください

応募方法

【応募期間】令和5年10月25日(水)～令和6年1月22日(月)まで

最寄りのJAえひめ中央購買店舗または農産技術員までお問合せください。
※申請書は最寄りの購買店舗または営農支援センターに準備しております。

甘党広報スタッフの心を掴んだ

絶品スイーツ

今日のおやつドッキリ

エントリーNO.43

季節のかんきつドーム

紅まどんな(店内飲食)

1ピース580円(税込)



作り手のこだわり

かんきつ王国愛媛ならではのひなた
CAFEオリジナルドームケーキ。上質な
生クリームとフレッシュな果実が楽しめます。季節によって「紅まどんな」「甘平」
「せとか」とかんきつの種類が変わります。

Break

ココで買える

えひめ中央ひなたCAFE

TEL: 089-913-7707

住所: 松山市湊町8丁目120番地1

営業時間: 8:00~18:00

定休日: 月曜日(祝日除く)

駐車場: 有

店内飲食: 可 持ち帰り: 可

えひめ中央おひさま食堂

今日の昼飯



旬のお刺身

390円(税込)

お好きな一品を選びながら自由に組み合わせられる楽しさが好評のおひさま食堂。季節によって楽しめる旬のお刺身がうれしい。あつあつの汁物とご飯をセットにして豪華な刺身ランチに。午後からもがんばる気力が湧いてきます♪

愛媛県下のかんきつが
勢ぞろい!

第46回

えひめみかん祭

2024年

1月20日(土)・21日(日)

いよてつ高島屋8階 スカイドーム特設会場

午前10時~午後7時*21日(日)は午後6時まで

日頃おいしいかんきつを栽培している
農家さんともお話しできる♪

果実コンクール、愛媛かんきつの展示・販売、優良園地や
珍しい品種の果実紹介等、愛媛のかんきつをご紹介します。

主催: 愛媛県 JA全農えひめ 愛媛県果樹同志会 愛媛新聞社

	営業時間	店舗情報
太陽市	8:30~19:00	松山市湊町8丁目120番地1 (JR松山駅から南へ500m) TEL:089-913-7707
食堂	(平 日)10:00~14:30 (土 日 祝)10:00~15:00	
CAFE	8:00~18:00	

食堂とCAFEの定休日については「みなとまち まってる」店頭、ホームページ、Instagramにて随時お知らせいたします。

知って
得する

農業者年金に加入して安心して豊かな老後を — 農業者年金の特徴 —

1 20歳以上で農業に従事されている方は広く加入できます

65歳未満の国民年金第1号被保険者（国民年金保険料納付免除者を除く）であって年間60日以上農業に従事している方は誰でも加入できます（ただし、60歳以上は、国民年金の任意加入被保険者）。配偶者や後継者など家族農業従事者の方やパートなどで農業に従事されている方も加入できます。なお、国民年金の付加年金（付加年金保険料月額400円）の加入が必要です。

家族一人ひとりの年金を！今、女性の新規加入者が増えています

令和4年1月から35歳未満の方は、月額1万円から加入できます（今までは2万円でした）。

ただし、認定農業者に該当しない等、一定の要件を満たす方。

2 保険料は自分で選べ、いつでも見直しできます

保険料を自由に決められ（月額2万～6万7千円の間で千円単位）、経営の状況や老後設計に応じていつでも見直せます。ただし、保険料補助を受けているときは自由に変更できません。

3 税制面で大きな優遇措置があります

- 支払った保険料は、家族の分も含めて全額が社会保険料控除の対象となり、所得税・住民税の節税になります（支払った保険料の15～30%程度が節税）。
- 農業者年金基金が保険料を運用して得られる収益は非課税です。
- 将来受け取る農業者年金には、公的年金等控除が適用されます。

つまり生涯を通じて税制上の優遇措置があります



詳しくは…

🔍 農業者年金基金

🔍 検索



<http://www.nounen.go.jp>

ホームページ

【お問い合わせ先】

JAえひめ中央 経営支援課 TEL:089-943-2342 (担当 田村)

独立行政法人 農業者年金基金 TEL:03-3502-3199 (相談員)

TEL:03-3502-3942 (企画調整室)

経営管理委員会

第9回 11月29日開催

【事業部門からの報告】
○ 営農経済

【その他】

理事会

第11回 11月21日開催

【協議前報告】
① 令和5年度仮決算監事監査報告

【協議事項】

① マネー・ローndリング等
および反社会的勢力等への
対応に関する基本方針の改
正
② 伊予工場 2号スパウチラ
イン2色キャップ対応化工
事

【報告事項】
① 監事随時監査報告（10月実
施分）
② 不祥事再発防止策の実践状
況（10月分）
③ 令和6年度 店舗機能の変
更

④ 本館空調機入替工事
⑤ 遊休不稼働資産（旧宮内出
張所・旧上灘支所）解体工
事の完了報告

⑥ 令和5年度年末賞与支給枠
勤務延長制度内規の新設
⑦ 復職制度内規の新設
⑧ 不良債権処理方針
⑨ 不良債権処理促進実績・年
度末見込み
⑩ 令和5年度米集荷状況
⑪ 令和5年度米集荷状況
⑫ 少雨被害対策

⑬ 令和5年度米集荷状況
⑭ 少雨被害対策

⑮ 令和5年度米集荷状況
⑯ 少雨被害対策

⑰ 令和5年度米集荷状況
⑱ 少雨被害対策

⑲ 令和5年度米集荷状況
⑳ 少雨被害対策

㉑ 令和5年度米集荷状況
㉒ 少雨被害対策

【報告事項】
① 監事随時監査報告（10月実
施分）

項目	金額(億円)	計画対比
販売品販売高	26	99.0%
購買品取扱高	45	98.2%
直販部門取扱高	15	100.5%
貯金残高	2,952	98.5%
貸出金残高	1,086	101.0%
ひと・いえ・くるま新契約高	692万 ポイント	86.0%

【その他】

- ② 内部監査報告（10月実施分）
- ③ 不祥事再発防止策の実践状
況（10月分）
- ④ 令和5年度9月末基準資産
査定結果
- ⑤ 不祥事類似事案の全JA一
斉点検結果
- ⑥ 「マネー・ローndリングお
よびテロ資金供与対策に関
するアンケート」への対応
- ⑦ 令和6年度 店舗機能の変
更
- ⑧ ワークフローシステム導入
- ⑨ 遊休不稼働資産（旧宮内出
張所・旧上灘支所）解体工
事の完了報告
- ⑩ 勤務延長制度内規の新設
- ⑪ 復職制度内規の新設
- ⑫ 不良債権処理促進実績・年
度末見込み
- ⑬ 少雨被害対策



かんきつ

● 樹勢回復対策と土壤改良

・今年度、かんきつ類の園地において夏秋期の土壤乾燥による樹勢低下が目立ちます。

・樹勢回復目的として、収穫後は、窒素主体の液肥を翌年の発芽までに2〜3回葉面散布します。

・特に結実量が多かった園地では必ず実施してください。

・冬季であっても降雨がなく、土壤乾燥が続く場合はかん水を行いましょ。

・土壤のpHが酸性化している園地も多くなっています。かんきつの適正pH5.5〜6.3程度になるよう、石灰資材を施用しpH矯正を行います。

・堆肥等有機物を施用し、細根量の増加を図りましょ。

● 病害虫防除

・1月はハダニ類の越冬卵およびヤノネカイガラムシ、その他カイガラムシの防除時期となります。

・園地内での発生状況を把握し、品目(品種)にあつた計画的な防除を行いましょ。

※防除については令和6年JAえひめ中央柑橘防除暦を参照してください。

・薬剤散布と併せて、黒点病やかいよう病の罹病枝葉、カイガラムシ類等の寄生枝葉の除去を行い、耕種的防除に努めましょ。

〔北部〕市川 明宏

今月の必須作業

営農技術 1月の農作業

● ミニトマト

● 温度管理

・日中25度、夜間10〜11度を目標とし、早朝加温で夜露を飛ばすなど湿度対策を行います。

● 灌水

・各段開花前に少量多回数で行います。

● 整枝と摘葉

・わき芽は早めに除去し、着色を開始した果房より下の葉を除去します。

● 摘蕾と摘果

・第3果房以降は、30果程度に摘蕾と摘果をしましょ。

● トマトトーン処理

・晴天日の午前中に行いましょ。

● 追肥

・追肥は草勢に応じて調整し、弱い場合は、葉面散布や灌水処理を行います。

● 病害虫対策

・予防または発生初期防除を徹底します。

〔南部〕玉井 秀光

● レタス

● 栽培管理

・トンネル被覆は、球の肥大・形状を決める上で重要となります。

・平均気温が10度以下になる時期からトンネル被覆を行います。ただし、トンネル内温度が25度以上にならないようにごまめに換気し、曇雨天の日や夜は密閉して保温に努めましょ。





一寸蚕豆

● 除けつ

- ・強い側枝を優先して残します。
- ・残した側枝から発生するわき芽は早めに除去しましょう。

- ・U字栽培は1株当たり6〜7本、L字栽培は1株当たり5本に整理します。

● 土入れ

- ・整枝後、直ちに採光や通風、倒伏防止のため、真砂土で株元に土入れを行います。

● 誘引

- ・株を開帳し採光条件を良くするため、【図1】を参考にし、生育に合わせて支柱を立て、テープによる誘引を必ず行います。

● 病害虫対策

- ・予防散布を行い、特に赤色斑点病やアブラムシ類の発生抑制を行きましょう。
- ・薬剤使用の際は、使用基準を厳守し、使用時期や使用回数等が、基準を超えないよう注意しましょう。

〔南部〕 菅 章典

図1

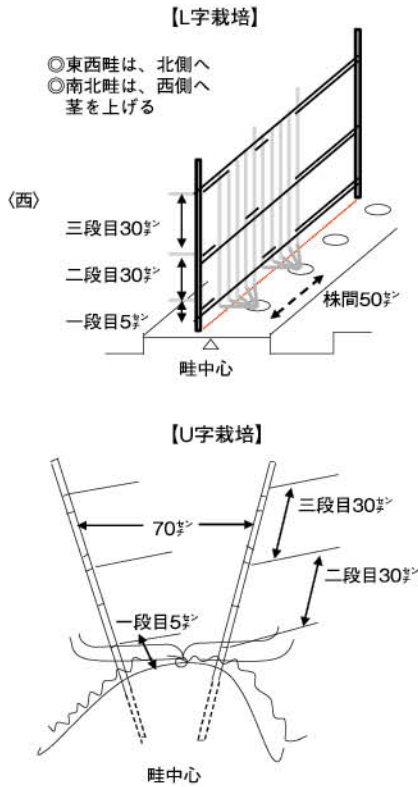

● 水管理

- ・土壌の乾燥が続くと、生育不良で変形球発生の原因となるため、晴天日の午前中に畦間の掛け流し灌水を行います。結球後期以降はやや控えましょう。

● 病害虫防除

- ・トンネル被覆後は多湿状態になり、灰色かび病、菌核病などが発生しやすいので、被覆前に必ず予防散布を行います。

〔南部〕 玉井 秀光

● 麦

● 排水溝設置と整備

- ・水が圃場外へ排水されるよう、1〜3月上旬にかけて排水溝整備を2〜3回行いましょう。

● 土入れ

- ・品質や収量向上のために欠かせない作業です。
- ・節間伸長開始前までに排水溝の整備と併せて行います。

● 踏圧(麦ふみ)

- ・親茎の伸長を抑え分けつを促すため、本葉3〜4枚期頃から茎立期の土壌乾燥時に、裸麦は2回以上、小麦は3回以上行いましょう。

● 除草剤散布

- ・雑草の発生状況に合わせて除草剤散布を行います。その際、散布時期が遅れないように注意しましょう。
- ・除草剤散布の際は他の作物に飛散しないよう注意しましょう。

- ・除草剤の使用については栽培指針を参照してください。

〔東部〕 大本 祐輔



土とふれあう時間



次年度に向けた土づくり

本格的な冬を迎え、家庭菜園は越冬野菜だけとなり、冬の休閑期に入り、空き畑が多くなります。この機会を捉え、しっかりと土づくりし、次年度に備えましょう。

野菜の根が健全に伸びるためには、

01 水はけと通気性が良いこと

02 水持ち（保水力）が良いこと

が重要な条件となります。



土の構造

単粒構造と団粒構造

土には、細粒の粘土と粗粒の砂の割合が異なる単粒構造と団粒構造があります。団粒構造にすると孔隙率（こうげきりつ）が高く、空気や水を適度に含み根がよく伸びますが、その状態も数年間野菜をつくり続けると、次第に痩せて単粒構造となり、根があまり伸びなくなってしまうです。↖

単粒構造

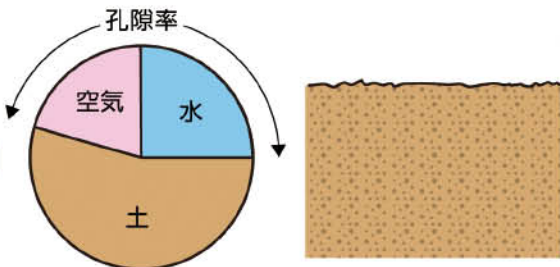

空気や水が入り込む孔隙（隙間）が少なく、作物の根がよく伸びない

畑起こしの作業手順

前作の残りがすや病害虫の被害株、残根などをきれいに取り除き、堆肥などの粗大有機物を畑全面にばらまいてから耕します。60センチ以上も深耕する場合には先に畑起こししてから、次の耕うん時に粗大有機物を施すのが良法です。

耕した畑土はなるべく表面に凹凸があるままにしておき、寒気に触れる面を大きくします。

土壌の酸性度

土壌の酸性度も冬の間調べ、pH 6.0～6.5程度に調整しておくことが大切です。酸性を改良する消石灰の施用量は、砂質あるいは腐植の少ない土壌では少なくて、黒ぼく土では多くを要するので、施用量を誤らないよう注意しましょう。毎年むやみに与え過ぎると弊害を生じる恐れがあります。

土を団粒構造にするには、良い粗大有機物の堆肥や緑肥、ピートモス、ココピートなどを十分に施し深く耕す必要があります。

根が深く広く張るためには深層まで条件を整えることが大切です。その目安として、直径8～9ミリの棒を畑土に差したとき、あまり力を加えずに入る作土層が20センチ以上あることです。力いっぱい差し込んで測る有効土層が60センチ以上あれば申し分ありません。一般にはこれでも不十分なことも多いですが、深耕することによりここまで改善することができます。

畑起こし、粗大有機物を入れる時期は寒冷の冬が一番！

他の作業が暇で、畑が空いているだけではなく、掘り起こした下層の土を上面に出し、厳しい寒気にさらし風化させることにより、物理性が改善され、病原菌や害虫、雑草の種子を死滅、軽減する効果が大きく発揮されるからです。

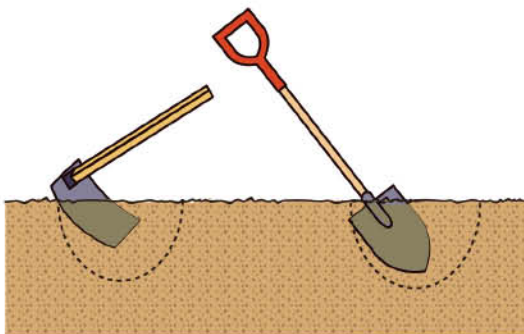

1～2年に1回ぐらいは30センチ以上深く耕す

団粒構造

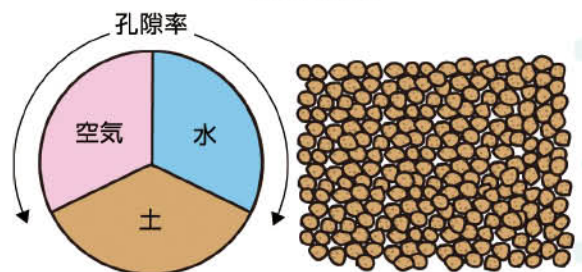

団粒構造にすると空気や水を適当に含むことができ、作物はよく育つ

※関東南部以西の平たん地を基準に記事を作成しています。

【組合員の皆さまへ重要なお知らせ】

農薬を安全に使用するためのお願いです JAグループ
使用前・使用中・使用後の確認が大切です

農薬使用のチェックリストで確認してみましょう!



農薬の使用前に確認する事は何ですか？

- 農薬登録番号のある農薬を選びましょう
- 農薬ラベルをよく読みましょう
 作物名、使用量・希釈倍数、使用時期・収穫前日数、
 総使用回数、注意事項、最終有効年月を確認しましょう
- 散布器具の点検を行い、前回使用時の薬液が残っていないか等確認し、**使用前に通水し洗浄**しましょう
- 生産者同士、住民、他業者と連携をとり、作業スケジュールなど連絡を密に行いましょう



農薬登録番号のある農薬を使います

殺虫剤
 ○○○○○○水和剤

成分:△△△△△△……0%

適用農薬と使用方法

作物名	適用農薬	希釈倍数	使用回数	使用回数	使用回数
キャベツ	ハクモシロウ アムル	1000~ 2000倍	収穫前14日	3回以内	散布
トマト	アブラムシ アムル	2000倍	収穫前14日	2回以内	散布

適用内容の範囲で使用します

効果・薬害等の注意

安全に使用するための注意事項を守ります

効果的な使い方、薬害回避のための注意などを確認します



農薬の使用時に確認する事は何ですか？

- 防除衣や農業用マスク、ゴーグル・メガネ、手袋などの**保護具を着用**しましょう
- 散布圃場面積にあわせ、**散布液は残らないよう調製**しましょう
- 農薬飛散防止のための**基本的な施用法を実践**しましょう
 - 風向きに注意し、風の強い時は散布しないようにしましょう
 - 作物の近くから散布し、圃場の縁近くは内側に向けて散布しましょう
- 育苗箱やセルトレイなどに農薬を使用する際は、**農薬がこぼれないよう注意**し、後作への影響を防止しましょう
- 土壌くん蒸は**かならず被覆**しましょう



農薬の使用後に確認する事は何ですか？

- 散布器具のタンクやホースに農薬が残らないようによく洗浄しましょう
- 廃液は河川等の水系に流れないように注意しましょう
- 水田の農薬使用後、**7日間は止水管理**を徹底しましょう
- 農薬は鍵のかかる**専用保管庫**に入れ管理することを徹底しましょう
- ペットボトル等の移し替えは誤飲の原因になるのでやめましょう
- 圃場、作物ごとに**農薬の使用履歴を都度記録**しましょう
 散布日、農薬名（剤型）、散布した量（使用量・希釈倍数）は必ず記載しましょう



農薬は 周りに配慮し 正しく使用!

JAえひめ中央

書くこと・読むこと・考えること
コラムページ

JA 役員のこと

想いとコトバ

一期一会

「一生に一度だけの出会いや機会、また生涯に一度しかないと考えてそのことに専念する」という意味です。この言葉は、学生の時大阪出身の友人に教えてもらいました。若い頃は「そつだよね」程度の言葉でしたが、人生も終盤になってくると、この言葉の持つ意味がよくわかるようになってきました。今は日々の生活を大切に丁寧に生活していこうと思っています。

経営管理委員 大西 雄治



SUSTAINABLE DEVELOPMENT GOALS × JAえひめ中央

JAえひめ中央が取り組んでいるSDGs(持続可能な開発目標)の事例をご紹介します。



平成21年9月に松山市と防災協定を締結し、災害対策基本法および松山市地域防災計画に基づいた、松山市総合防災訓練に参加しています。防災体制の充実強化を図り、安全で安心なまちづくりに取り組んでいます。



ハッピー ハロウィン!

10月31日にかわいいコスチュームを身に付けて、JA各所を訪問しました。お伺いした先では、毎年たくさんのお菓子を用意して迎えてくれます。

まずは、直販所「太陽市」へ。店舗に着くまでに、たくさんのお客様に「かわい」と声をかけていただきました。続いて本店営業部へ。窓口に着くと中からJA職員が出てきて、子どもたちにお菓子を手渡してくれました。我先にと小さな手を一生懸命に差し伸ばす姿がとても愛らしく、職員の方も「癒されました」と笑顔がこぼれていました。同部署で働いている保護者の方は、自分のお子さんと一緒に幸せいっぱいのようにして記念撮影をしました。最後は本所です。ここでもたくさん職員の皆さんに迎えていただきました。福島理事や井上専務が子どもたちに声をかけ、お菓子を渡してくださいました。



JAえひめ中央おひさま保育園
松山市湊町8丁目1-20-1
TEL089-943-2120
園長 西田 紀子

やさしさと 愛
こころのふれ

あけましておめでとうございます。本年もJAえひめ中央福祉事業をよろしくお願ひいたします。

過去に受講した介護支援専門員研修会で、私が住んでいる地域の社会資源を調べる課題がありました。ずっと生活してきた地域なので、ある程度は把握しているつもりでしたが、新しい発見が多くありました。

まず、松山市の「様々な世代がつながり、支え合い、いきいきと暮らせるまちを目指す」を理念の1つとした「松山市総合計画」があります。これに社会福祉協議会が連携し地域福祉活動が展開されています。協議会のメンバーをはじめ、町内会、学校、寺院や福祉施設等が協力し、多数の人が関わり自助・公助・共助の様々な活動が行われています。調べてみて、これほど多くの人たちが地域のために安心して暮らせる環境を作って下さっていることを知り「とてもありがたい」と感謝しました。

私自身もこれまで沢山の危機(大袈裟ですが)に直面したとき、上司、同僚、近所の方や家族等に助けてもらいなんとかやってこれました。お陰様の気持ちをお忘れずにこれからも課題に取り組んで行こうと思います。

昨年は新型コロナウイルス感染症の区分が5類に変更等、大きく社会環境が変わった1年でした。本年も大きな社会情勢の変化もあるかと思いますが、福祉業務は変わらず「やさしさとこころのふれ愛」を大切に業務に励んでいきます。



総務部 福祉課
Tel.089-943-2466
白石 博志

プレゼント 応募方法

応募いただいた方の中から抽選で、

毎月5名様に1,000円分の 商品券プレゼント

※当選者は、賞品の発送をもってかえさせていただきます。
※商品券は、太陽市とみなとまちまってる(食堂・CAFE)で利用可能です。

クロスワード の場合

- ①クロスワードのこたえ
- ②本誌に対するご意見・ご感想、身近な話題



- ①写真に対するコメント(30文字以内)
- ②ペンネーム

写真投稿 の場合



- ③郵便番号、住所 ④氏名 ⑤年齢 ⑥電話番号

①～⑥をご記入のうえ、郵便ハガキ・電子メール・封書のいずれかでご応募ください。

郵便ハガキ

切手	7900011
総合企画室企画課行	JAえひめ中央 128番地1 松山市千舟町8丁目

メールアドレス

main@ja-e-chuo.or.jp

件名に「お便りコーナーへの写真応募」
「クロスワード応募」とお書きください。
※応募いただいた写真は返却できません。
※応募された方の情報は、他の目的で
利用されることが一切ございません。

締め切りは
1月15日
(当日消印有効)



↑クロスワード・お便り
コーナーへの応募は
こちらからどうぞ

電話番号早見表

本所

代表電話
089-943-2121

旅行センター
089-943-3640

農作業サポートセンター
無料職業紹介所
089-932-0215

福祉施設

居宅介護支援
訪問介護事業所
089-943-2466

もものさと
089-983-0011

サンケア潮見
089-911-8028

サンケア坂本
089-960-8012

葬祭(24時間受付)

ルミエール伊予
089-983-5227

ルミエール東温
089-955-5678

ルミエール城南
089-905-1040

お返事
ご来店ありがとうございます。旬の農産物
や珍しい野菜果物があり、いつ行っても新しい
発見があります。

お返事
直販所「太陽市」店内をうろろする
のが楽しい。
ペンネーム…N・M

お返事
スマートフォンなどの普及で、最近はどうかに
漢字が書けないことや読めないことがあり
ます。

お返事
11月号のご感想や素敵なお写真をご紹介
うか？百舌鳥が冬を超すための栄養源
として、トカゲやミミズ、昆虫等を葉つ
ぱが落ちた木の先に突き刺すそうです。
これを「はやにえ」と言うのだそうです。
たしかに(贅)は(生贅)の字ですね。
ペンネーム…Y・W

お便り文通コーナー

生産者の皆さまへ

JA えひめ中央 生産者大会

農産物品評会への出品求む！

農産物品評会への出品につきましては、各支部
より連絡があります。ぜひ、自慢の農産物をご出
品ください。多数のご応募、お待ちしております。

かんきつ(温州・伊予柑・デコポン・その
他)、野菜、米、花卉花木の多くの出品を
お願いします。

第25回JAえひめ中央生産者大会・
農産物品評会(一般公開)

日時 2024年1月18日(木)
8:30~13:30
場所 本所4階特別会議室

※新型コロナウイルスの影響により中止となる
場合があります。

審査日

2024年1月17日(水)

JAの営業時間外・
休日の自動車事故や
トラブルは…

JA共済事故受付センター じこほ くみあい
0120-258-931

24時間365日受付

万が一のために、
ぜひ登録をお願いします!!

JA共済

頭のたいそう クロスワード

二重マスの文字をA~Eの順に並べてできる言葉は何でしょうか？

ヨロのカギ

- おせち料理にも使うニシンの卵巣の加工品
- 旅行前に——ブックを買った
- 俳人が名作を生み出した地に建てられていることも
- 北を向いたとき西になる方向
- 丁寧にいうとご飯です
- 横綱を先導して土俵に上がります
- セイウチの口からよっきり
- 農地——、道路交通——
- DNAが含まれる体の設計図。——操作
- 猫が中で丸くなっているかも
- 不要物を可燃、——、資源ごみに分別した
- 彼女は——を言わず彼を外に連れ出した
- エレベーターの表示では「B」

タテのカギ

- 大学入学共通テストの理科の科目の1つ
- キウイやポンカンの生産量が日本一の県
- エッセーともいいます
- かつお節や昆布で取ります
- ガラガラとうがいをして洗うもの
- ゆでた麺をざるにあけて行きます
- 大股の人は広めです
- カメやカప్పの背に付いています
- や硯(すずり)を用意して書き初めをした
- カラオケで楽しむもの
- の計は元旦にあり
- 旧暦1月の異称
- 見張ること。——カメラ

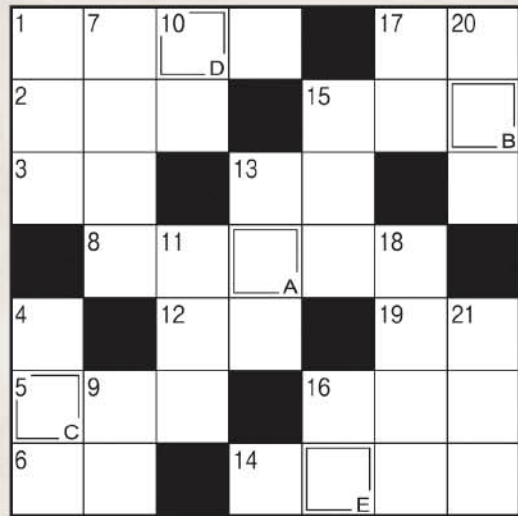

回答欄	A	B	C	D	E
-----	---	---	---	---	---

12月号のクロスワードのこたえ

シ ク ラ メ ン
A B C D E

たくさんのご応募ありがとうございます。



11月にスイカができました。今年は暑い日が長く続いたからでしょうか、7月に種を畑に放っておいたら芽が出て大きく育ち、写真のようになりました。
ペンネーム：K・M



お返事

立派に育っています！まさに「2度おいしい」ですね♪

お返事
おめでどうございませう！仲睦まじいお2人の姿が思い浮かびます。これからも仲良くお幸せに過ごされてください。

感謝の一言です。
先日、結婚記念30周年を迎えました。
ペンネーム：K・S

稲木掛けも終わり、脱穀前の稲回収の様子。高台で作業が大変だそうです。



お返事

無事に今年のお米の収穫お疲れ様でした。

あしがき

広報 峯の 独り言

今年は、各地で4年ぶりに開催されるイベントが多くあり、顔を合わせる喜びや感動を取

材で感じました。1月、新たな年が始まります。皆さまに、より多くの出会いがあり、爽やかに健やかな日々が過ごせますように。



2023年度入組職員

新人サンのちよこつと自慢 8

小田経済統括センター
窪田 智貴

伊予中央支所
橋川 真理子





Kitchen Studio

VOL.47



実施中

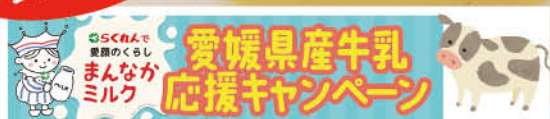

抽選で1500名様に当たる！
詳しいキャンペーン内容はこちら→
(2024年1月31日まで)



荒谷栄養士

11月に開催した料理教室の献立から牛乳を使ったレシピをご紹介します。牛乳200mlには、約227mgの豊富なカルシウムが含まれ、骨の形成などを促します。積極的に飲んで健康に役立てましょう。

スイートポテトスープ

【材料】(4人分)

さつまいも	500g
玉葱	中1個
長ネギ	1本
バター	大さじ2
チキンスープの素	2個
水	600ml
牛乳	200ml
生クリーム	大さじ3
塩、こしょう	少々
ナツメグ	少々
パセリ	少々

【作り方】

- ①さつまいもは3cm厚さの輪切りにして皮を厚めにむき、飾り用を少し残して2cm大の角切りにし、水にさらす。
- ②玉葱は薄切り、長ネギは小口切りにする。
- ③鍋にバターを溶かして②を炒め、しんなりしたらさつまいもを加えてさっと混ぜ、チキンスープの素、水を加える。沸騰したら、アクを取り、フタをして弱火で30分煮る。
- ④さつまいもが柔らかくなったらミキサーにかけてピューレ状にし、牛乳、生クリームを加えてひと煮し、塩、こしょう、ナツメグで味を調べて冷やす。
- ⑤器に④を注ぎ、飾りにとっておいたさつまいも、みじん切りにしたパセリをふる。

● 講師 荒谷裕子 栄養士

「早春を感じる献立」

1月10日(水)
10:00~13:00 ● 参加費 2,000円



- ・カキとごごろ野菜のクリームシチュー
- ・白菜とかにの重ねレモンマリネ
- ・菜の花とたらこの煮物
- ・五穀ごはん
- ・パンナコッタ
- ・オレンジメイプルソース

「冬季かんきつ食べ比べ&簡単料理」

1月27日(土)
10:00~13:00 ● 参加費 2,000円



- 愛果28号・せとか・はれひめ・ありあけ・媛小春など食べ比べ紹介
- <簡単料理>
- ・みかんのスコップケーキ
 - ・オレンジヨーグルトドリンク
 - ・スペアリブのかんきつロースト
 - ・バゲット



最新情報が受け取る
無料メルマガ会員



過去のレシピをチェック
おひさまれしび



料理教室への申し込み
ホームページ