

まるえびより

TAKE FREE

ご自由におとりください

APR.2024
Vol.299

4

特集

みなとまち まってる
MATTER

おかげさまで5周年
複合施設「みなとまち まってる」



今月の表紙

イチゴについている小さな粒は、種ではなく、果実だという事実を知っていましたか？JAえひめ中央ではイチゴ農家約40戸が「紅ほっぺ」と「赤い雫」を出荷しています。今年産も玉太り良く、糖度も高い仕上がり。6月下旬まで約136トンの出荷を見込んでいます。口いっぱいに広がる瑞々しいおいしさを楽しんでください♪

笑顔の花を地域いっばいに

まるえびより

2024. APR. 4

特集

16 おかげさまで5周年 複合施設「みなとまち まってる」

- 03 二十四節気と季節の野菜
- 04 地域の話題ネットワーク
- 06 特集 第2期 准組合員モニター制度
- 08 愛媛を愛しています
- 10 みつけようおいしいくらし
- 12 4月の農作業
- 14 土とふれあう時間
- 20 県1JA構想について かわら版
- 24 おしらせ情報
- 25 コラムページ
- 26 お便り文通コーナー・電話番号早見表
- 27 クロスワード

レベル2
難易度 ★★

先月の
かくれ先

17ページ



まるえちゃんを探せ!!

広報誌のどこかに、
JAえひめ中央キャラクターの
「まるえちゃん」が
隠れているよ!

裏表紙の「まるえちゃん」(2つ)は
この企画のものではありません。

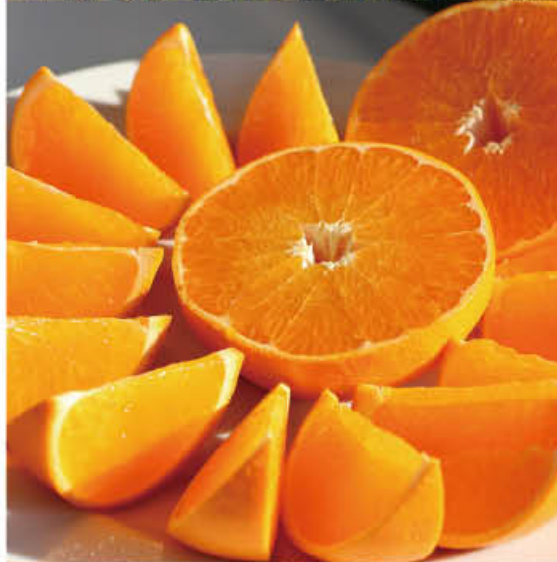

\\ FOLLOW ME //

JAえひめ中央インスタグラムやってます



←ネームタグ
ユーザーネーム: maruhina_gram
名前: JAえひめ中央
(えひめ中央農業協同組合)【公式】

JAえひめ中央Instagramでは、ページ右横の写真などを投稿中! Instagramの人物検索から上記アカウントを検索していただくか、ネームタグをInstagram上でスキャンしていただくことでアカウントをフォローすることができます。



二十四節気と季節の野菜

せいめい
清明

金時草



日本には旧暦をもとにした季節の移ろい二十四節気があります。山あり島あり平野ありの広い管内から毎日新鮮な農産物が届く「太陽市」。旬の野菜をおいしく食べて日々のくらしを楽しみましょう。

～春爛漫。気分も一新～

桜の花も咲き誇り、気持ちも晴れ晴れ。「お花見」は、春の農作業に先立ち、ごちそうやお酒をお供えして豊作を祈願したならわしがルーツと言われています。今年は存分に楽しみたいですね。

葉の裏側がきれいな紫色のめずらしい野菜。強い抗酸化作用をもつアントシアニンの成分が、金時草100g当たり、赤ワイン1杯分も含まれています。

茹でると独特のぬめりがありますが、炒めものや天ぷらにするとぬめりを気にせず食べることができます。

保存の際は、湿らせた新聞紙やキッチンペーパーなどで包んで冷蔵庫で保存しましょう。

「第46回えひめ・みかん祭り」がいよてつ高島屋で1月20と21の両日に開かれました。愛媛かんきつの品質向上と果樹農家の生産意欲高揚、かんきつの消費拡大を目的に、JA全農えひめや愛媛県果樹同志会、愛媛県などが実施。「果実コンクール」入賞果実約200点や珍しい品種などのかんきつ展示や、試食販売などが行われました。

愛媛で育む **愛** あるみかん
あなたへ思いを届けます

第46回

えひめ・みかん祭り

2024年1月20日・21日 in いよてつ高島屋



JAえひめ中央管内からは19人の生産者がコンクールに入賞され、最高賞となる農林水産大臣賞には果実が山岡篤さんの宮内伊予柑、ほ場では福田慎一さんの園地が選ばれました。会場では、優秀園地のパネル展示や、カプセルトイの「みかんガチャ」、みかんのジュースが出てくる蛇口の設置などのイベントが行われ、多くの来場者で賑わいました。



パネル展示

みきゃん、こみきゃん、ダークみきゃんの撮影会



温州みかんがもらえる「みかんガチャ」 蛇口からみかんジュース

おめでとうございます！

果実コンクール	受賞者名	品種・系統
優秀賞(農林水産大臣賞)	山岡 篤	宮内伊予柑
優等賞(愛媛県知事賞)	濱田 武司	南柑20号
// (全国農業協同組合連合会 愛媛県本部長賞)	岡宮 寿	愛媛果試第28号
// (愛媛県果樹同志会長賞)	青井農園(株)	不知火
// (愛媛県果樹同志会長賞)	石田 英久	せとか
優良賞	家木 敬子	はるみ
//	有田 宗博	宮内伊予柑
//	長尾 伍大	甘平
//	野本 潤也	愛媛果試第28号
//	秋元 孝子	不知火
//	政岡 俊一	せとか
//	門屋 誠	宮内伊予柑
//	西山 聡	青島
//	俊成 吉洋	南柑20号
//	有田 政司	宮内伊予柑
//	石丸 徹志	紅八朔

ほ場コンクール	受賞者名	品 種
優秀賞(農林水産大臣賞)	福田 慎一	愛媛果試第28号(施設)
優等賞(全国農業協同組合連合会 愛媛県本部長賞)	山内 将男	せとか
優良賞(愛媛県果樹同志会長賞)	中山 真一	愛媛果試第28号(施設)



生産者やJA職員が来場者に直接、かんきつの魅力を伝えました





お城下マドンナキャンパスで「食」に感謝

JA女性部は2月3日、JA女性部 女性大学「お城下マドンナキャンパス」第6期生の修了式を複合施設「みなとまち まってる」で行いました。同大学のコンセプトは「JAだからこそできること【食・農・美・文化・交流】」。受講生7人とJA関係者7人は、令和5年度の活動について振り返った後、宮本洋子女性部部長と中矢洋司JA常務理事からそれぞれ修了証と花束を受け取りました。



楽しくて、貴重な体験がいっぱい！食の大切さに改めて気づきました

宮内伊予柑トップセールス・試食販売

大阪市中央卸売市場本場で2月1日、愛媛県とJA全農えひめ、愛媛いよかん大使らとともに宮内伊予柑のトップセールスを行いました。また、同月3日から5日にかけて、東京と大阪の小売店9店舗でJA女性部員らが宮内伊予柑の試食販売を行いました。18人の女性生産者が4年ぶりに店頭で消費者に直接、果実のおいしさを伝えました。



宮内伊予柑
色よし味よし香りよし！



地域のイベント



第19回

愛太陽ファーマーズマーケット

太陽市出荷部会と愛媛大学の学生は1月27日、直販所「太陽市」の駐車場で、新鮮な農産物や加工品を対面で来店者へ販売しました。11戸の生産者が出店し、18人の学生らと一緒に「食」と「農」の大切さを地域に伝えました。



第27回生石支部農業祭

生石支所は2月10日、「食」と「農」を通じて地域とふれあおうと生石支部農業祭を開きました。組合員とJA職員らは、新鮮野菜・果物や、加工品、JA女性部員手づくりの豚汁やぜんざいなどを販売し、地域に元気を与えました。



まつやま農林水産まつり出展

直販所「太陽市」は2月18日、第16回まつやま農林水産まつりに出展し、大街道商店街で旬のかんきつやゼリー、ジュースなどを販売しました。おひさまキャンペーン隊「JASH!」も参加し、かんきつの魅力をアピールしました。



正組合員
14,053人

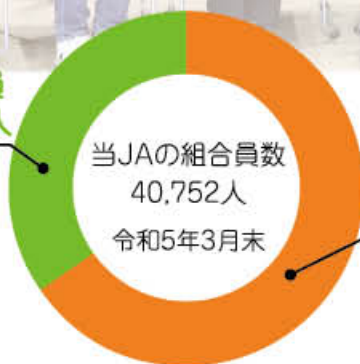

准組合員
26,699人

JAは、「一人では難しいことを協力して行うことで、『営農』と『暮らし』を高める」という目的を持った組合員が集まり、互いに助け合う組織です。

正組合員と准組合員は、資格要件等の違いはありますが、JAえひめ中央では**准組合員**を「**正組合員とともに、地域農業や地域経済の発展をともに支える組合員**」と位置付け、准組合員の**意思反映**と**運営参画**に向けて取り組んでいます。

准組合員の声をJAの取り組みへ反映させよう！

准組合員モニターからのご意見(抜粋)



「JAや地域農業への印象の変化」や「もっとJAのことを知っていただき、「利用していただくための取り組み」等について伺いました。

意見1

園地での収穫体験では生産者の苦勞を知り、選果場見学では厳しい選果基準があることを知ること、ブランドかんきつの高価格に納得できました。

意見2

直販所で販売している珍しい野菜を使った料理教室や、女性部と協力の郷土料理教室を開催してはどうでしょうか。

意見3

購買店舗では農業用資材以外にジュースやゼリーも取り扱っていますが、一般の人に広く知られていません。もっとPRの方法を工夫してみてもどうでしょうか。

JAえひめ中央では、准組合員の意思を事業運営に反映させていこうと、2022年度から「准組合員モニター制度」を開始しました。

第2期となる2023年度は管内各地域から13名の准組合員が参加。全4回の様々な学習や体験活動を通して、「食」と「農」と「JA」について理解を深め、アンケートや意見交換会で意見をいただきました。

2月17日に開催した最終回では、女性部員を講師に招き、かんきつを使った大福を手づくりしました。また、JA役員との「意見交換会」を行い、修了式では福島理事長から感謝の言葉を述べ、参加者一人一人に記念品を贈りました。

03 2023年12月2日 みかんのみち

管内のかんきつ生産者の園地を訪問し、収穫体験と意見交換を行い、生産者の苦労や思いを知ることができました。その後は、北条選果場で「紅まどんな」の選果の様子を見学し、厳しい選果基準で「紅まどんな」が流通していることを学びました。



紅まどんなの栽培
って大変なんだな

こんなに機械化が
進んでいるなんて
驚き！



01 2023年7月8日 JA事業学習会

JAの総合事業や地域貢献の取り組みなどについて学びました。また、加工部のゼリー食べ比べや「おひさま食堂」のお膳を食し、当JAの魅力を味覚で感じました。

かんきつゼリーを
食べ比べ



すごく濃厚な味！



いろいろな事業を
しているんだ！



04 2024年2月17日 意見交換会

准組合員モニターと一緒に福島理事長と井上専務が高級かんきつ「甘平」の果汁と果実を使った大福を作って食した後、意見交換会を行いました。



おいしい大福が
できました！



今後の取り組みの
参考にさせていただきます！



02 2023年9月9日 野菜のつどい

野菜について「知り」「育て」「おいしく食べる」活動です。女性部講師による野菜料理体験では、全7品の料理をみんなで協力して作り、おいしくいただきました。



小田地区の特産野菜が
おいしい！



枝豆を収穫



おいしいカブを
育ててください！



愛媛に生きる

わがJA自慢の生産者！

第25回JAえひめ中央
農産物品評会入賞者
をご紹介します



粟井支部

有田 宗博さん(75)

【栽培】宮内伊予柑58㍓、
施設愛媛果試第28号
6㍓など

しています

VOL.46

ここがすごい！

家族みんなで協力する

有田宗博さんは、本格的に農業に取り組む50歳まで平日はサラリーマン、休日は農業や妻の酒屋を手伝っていました。現在、ともに農業を営む息子・政司さんが幼少期を振り返って思い出す父・宗博さんは「ずっと働いている姿」。家族みんなで協力する環境だったと言います。高校生と中学生の孫は、農作業での力仕事を積極的に手伝ってくれており、最近、傾斜地での作業が体力的にも大変だと感じる有田さんにとって、頼もしい存在です。そして、妻・恵子さんを「明るく、そばにいて助けられる存在」と感謝しています。



妻・恵子さん(中央)と息子・政司さん(右)と一緒に

これからの農業

有田さんが亡き義父・順平さんから本格的にかんきつ栽培を引き継いだ当時、大変だった作業が剪定だったそう。かんきつの品評会で何度も受賞するほどの有田さんでも「順平さんの技術になるのはまだまだ」と、向上心を燃やしています。

近年では、猿やイノシシなどの鳥獣害の被害が著しく増えているため、宗博さんの園地で栽培するには、倉庫で熟成させる宮内伊予柑が最適だと考えています。農業は自然災害の影響を受けるため、気候変動が大きくなっている昨今「毎年が初めて」の気持ちで向き合っています。将来に向けて「息子夫婦が生活できるほどの基盤を作っておきたい」と栽培面積を増やすなど、努力を惜しみません。



農作業を手伝ってくれる孫の龍矢さん(右から2番目)も頼もしい存在。



第25回JAえひめ中央農産物品評会で愛媛県知事賞を受賞

未来に繋げる魅力ある産地づくり

農 業 を *
学 ぶ * 学 生

Good!!

愛媛で学ぶ



愛媛県立農業大学校
農産園芸コース
上米良 優斗さん(19)

祖母の家庭菜園がきっかけで農業に興味を持った上米良さん。中学時代に農業法人での育苗体験をしたことで、「流通前の生産する側で、普段見ることのない仕事をしてみたい」との思いから、農業大学校へ進学しました。

小さい頃から伝記を読むことが好きで、様々な偉人のなかでも特に、日清食品創業者の「安藤百福」を「0から1を発想するひらめきの天才だ」と尊敬しています。

「次世代を担う僕たちが、これからの農業を改善していく責任を感じている」と話す上米良さん。機械産業農業情報通信技術(ICT)を活用したスマート農業の推進や、機械化による農業の省力化、精密化に興味があり、「ハンデのある人や体力のない方も農業ができるような発展をサポートしていきたい」と考えています。また、土壌成分の比率などが大変重要で、誤差が農業収入に大きく関わってくることから、今後は「データ分析による農業栽培を推進する必要がある」と力強く話します。



愛媛を愛

いつもの空間が変わる,

ご注文は受取希望日の3日前までをお願いします

花 と *
喜 ら す *

愛媛を愛でる



大切な方の記念やお祝いなどに...

オーダー花束

ご注文は基本料金500円～
ご予算に応じてお受けいたします

以下をお伝えください

- ・贈る方の年齢と性別
- ・用途
- ・花束のイメージ
- ・花のご指定 など

大変喜ばれます



JAえひめ中央
直販所「太陽市」
花卉花木コーナー

【TEL】089-913-7707

【FAX】089-913-7717



【こだわり】

松山市北条地区の約10%のハウスで約6,000株の品種「紅ほっぺ」を育てています。

約30年のイチゴ栽培で培った経験と技術により、高品質な青果を安定して生産されており、丁寧な摘蕾や葉かぎ作業を惜しみません。栽培ベッドの中に地中暖房のパイプを設置し、約20度のお湯が循環するように設備を工夫しています。

丹精込めて栽培したイチゴを「おいしい」と言ってもらえるのがうれしく、やりがいにつながっています。



JAえひめ中央 イチゴ出荷者
かわばた しげき
川端 茂喜さん(79)

イチゴ

＜選び方＞

- ・ヘタは完熟すると反り返ります。ヘタの緑色が濃く、乾いていないものが新鮮です。



＜特徴＞

- ・ビタミンC、葉酸、食物繊維がたっぷり。中粒なら7粒で一日のビタミンC必要量が摂れます。
- ・虫歯予防に役立つキシリトールや、フラボノイドなどの抗酸化物質も多く含まれています。

「太陽市」と「みなとまち
まってる」で

みつけよう
おいしいくらし

国消国産



簡単レシピ

【材料】(4人分)

イチゴ	250g
イチゴ(飾り用)	4個
粉ゼラチン	10g
ヨーグルト(無糖)	200g
砂糖	60g
ブルーベリージャム	適量
ミントの葉	適量

ストロベリー ヨーグルトババロア



イチゴをたっぷりを使用し、濃厚かつさっぱりとした味わい

【作り方】

- ①(準備) イチゴ 250g はヘタをとって冷凍しておく。粉ゼラチンはふやかしておく。ブルーベリージャムは少量のお湯で伸ばし、ソースにする。
- ②ヨーグルトを小鍋に入れ、弱火で温めながら①でふやかしたゼラチンを入れ溶かす。
- ③①で冷凍したイチゴと砂糖を合わせ、ミキサーで細かく砕く。
- ④③を連続運転しながら、②を上から流し込む。
- ⑤器に入れて5分ほど冷蔵庫に入れて落ち着かせた後、①のブルーベリージャムソースをのせ、イチゴとミントの葉を飾り付ける。



甘党広報スタッフの心を掴んだ

絶品スイーツ

今日のおやつドッキリ

エントリーNO.46

クロッカンシュー
店内飲食250円(税込)



作り手のこだわり

香ばしいアーモンドのさくっと軽やかなシューに、バニラ香るなめらかなえひめ中央ひなたCAFEオリジナルのカスタードがたっぷり。ギフトや手土産にも喜ばれます。

Break

ココで買える

えひめ中央ひなたCAFE

TEL: 089-913-7707

住所: 松山市湊町8丁目120番地1

営業時間: 8:00~18:00

定休日: 月曜日(祝日除く)

駐車場: 有

店内飲食: 可 持ち帰り: 可

えひめ中央おひさま食堂

今日の昼飯



チキンのガーリックトマト照り焼き
330円(税込)

柔らかな鶏肉にニンニクの効いたトマト照り焼きのたれが絡んで、和と洋のうまみがたっぷり。白米との相性抜群です。

KITCHEN STUDIO VOL.50

●講師 荒谷裕子栄養士

「新生活を始める人のパワーメニュー」

4月17日(水) 10:00~13:00

●参加費 2,000円



- * さばとほうれん草のもち麦リゾット
- * 鶏肉のガーリックグリル
- * まぐろの納豆ヨーグルトサラダ
- * イチゴと抹茶のトライフル

お申し込みは
コチラ



	営業時間	店舗情報
太陽市	8:30~19:00	松山市湊町8丁目120番地1 (JR松山駅から南へ500m) TEL:089-913-7707
食堂	(平日)10:00~14:30 (土・祝)10:00~15:00	
CAFE	8:00~17:30	

食堂とCAFEの定休日については「みなとまち まってる」店頭、ホームページ、Instagramにて随時お知らせいたします。
※4月から食堂の定休日と、CAFEの営業時間が変更となります。ご注意ください。



かんきつ

ポイント

近年、異常気象の影響等により、隔年結果が目立ってきています。生産量を安定させ、経営の安定化、収益性の改善を図るため、隔年結果を防止する必要があります。

●隔年結果の防止について

- 令和6年産の温州類は、樹によって差はありますが、全体的に裏年となります。
- 裏年が予想される樹では、剪定を着花確認後に行いましょう。
- 早期摘果は行わず、仕上げ摘果や樹上選果を中心に行い、生産量の確保に重点を置きましょう。
- 表年の場合は剪定や摘蕾、予備枝の設定、早期の摘果を行い、来年度の収量向上に向けた結果母枝の確保に努めましょう。
- 老木樹や強ストレスによる樹勢低下樹は、隔年結果の要因となるので、計画的な改植、補植により園地の若返りを図りましょう。
- 樹勢維持のために、剪定や摘果はもちろんのこと、肥培管理や高温乾燥時のかん水など基本管理の徹底も重要です。
- 隔年結果の是正には、一つの作業改善を行っただけでは難しいため、年間作業を通して実施していく必要があります。

〔中島分室〕 村上 颯希

今月の必須作業

営農技術 4月の農作業

夏秋トマト

●定植

- 定植は暖かい晴天日の午前中に行い、鉢土の表面が埋もれない程度の浅植えで軽く土寄せをしましょう。
- 定植直後の灌水は、活着を促すため株元に灌水を行い、鉢土と畦土との隙間をなくす程度行いましょう。
- 苗の活着後は成長点を萎れさせない程度の水管理を行い、畦深層部への根張りを促します。

●病害虫防除

- 気温の上昇に伴ってアブラムシ類や食餌性害虫等の発生が懸念されるため、農薬の使用基準を遵守し散布を行います。

〔南部〕 山田 竜二

伊予ナス（露地）

●定植準備

- 耕起は適度な土壌水分状態で行いましょう。
- 定植1週間前までにはマルチングを行い地温の確保に努めましょう。

●定植と灌水

- 初期の害虫防除のため、植穴にアルバリン粒剤を



夏秋ピーマン

●圃場準備

・定植1ヶ月前までに、10㎡当たり、完熟堆肥4トン、ハイフミン200^g、苦土石灰100^gを全面に施し、土と十分に混和させます。

・その後、定植20日前までに10㎡当たりB M リンスタ130を20^g、スーパーBS22を120^g、全面に施し、土と十分に混和させます。

●定植

・畦幅160^{cm}、株間60^{cm}の1条植えにし、晴天日に定植します。

・植え穴処理として、アルバリン粒剤1〜2^g/穴を施し土壌混和します。

・老化苗にならない様に若苗を定植します。

・やや浅植えとし、根が見えない様に覆土を行います。

〔小田分室〕 山本 昌徳



1株当たり2^g土壌混和してから定植します。

・定植は鉢の上部(約5分の1)が畦上に出るように浅植えにして、主枝の誘引方向を考えながら、第1花を横向きに揃えて定植します。

・定植直後は株元に十分灌水を行い、活着を促進させましょう。

〔東部〕 西田 仁志

麦類

●赤かび病の防除

・麦類の赤かび病は、開花期から開花10日後頃が最も感染しやすく、この時期に気温15度以上で連続した降雨があると発生が多くなります。

・農産物検査規格では、赤かび病粒混入限度は0.0%です。そのため、被害粒が共同乾燥施設のサイロ内に混入すれば大量廃棄の恐れがあるため、開花期の防除は必ず実施してください。

・防除の際は栽培指針を参考に使用基準を遵守し、周辺作物への飛散防止に努めましょう。

・防除農薬は「生産履歴記帳台帳」に記帳し、収穫前に必ずJAへ提出しましょう。

〔東部〕 大本 祐輔



土とふれあう 時間



サヤエンドウ

新鮮な味がたくさん取れる

栽培管理が楽で失敗も少ないサヤエンドウ。家庭菜園にはぜひ取り入れた野菜です。

カロテン含有量が多く、分類は緑黄色野菜。ビタミンC、食物繊維も豊富。使い道はサラダや汁の実、煮物にと広く、飽きずに重宝します。

畝立て

肥料分は多くは必要ないので、前作に野菜を育てた畑なら、越冬前に畝に沿って軽く溝を作り、1株当たり化成肥料大さじ2杯くらい、本支柱を立てた後に、畝の反対側に同量を施し、土を盛り上げて畝を形作る程度で足りるでしょう。

ポイント

① 連作畑を避ける

サヤエンドウは野菜の中でも特に連作を嫌う性質があります。4〜5年はエンドウを作ったことのない畑を選びます。

ポイント

② まきどしきを強らない

種まきの適期は10月20日前後を目安とします。寒い地域で早まきすると、大きく育ってから厳しい寒さに遭うことになるため、寒害を受けやすくなります。種袋の説明と地域の慣行をよく調べて決めます。

ポイント

③ 冬に株が風で振り回されるのを防ぐ

サヤエンドウは茎葉が柔らかく、越冬中に株が風に振り回され、茎が折れたり枯死したりしやすいので、草丈が15〜20センチに伸びたら、短い支柱を交差させて立て、株を固定したり、畝に沿って稲わらを半折りにし下方を土に埋め、簡易の風よけを作ったり、べた掛け資材で覆ったりして寒風から守ってやります。

直立状態では風に振り回されてしまう。折れやすいので竹で押さえておく

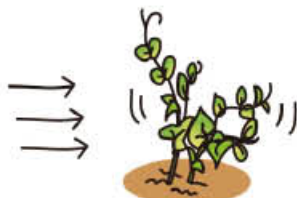

交差させて差す



ポイント

④ 伸び出したつるがよく絡み付くようしっかりとした支柱を立てる

越冬後草丈が20〜25センチぐらいになる頃には巻きひげも出るので早めに支柱を立て、これに絡ませるよう、つるを誘引してやりましょう。

支柱材としては、細枝がたくさんつくササや、小枝がよく付いた木の枝が最適ですが、入手できない場合は木くいに横竹を渡し、所々に細わらをつるす方法、それらがなければ果菜用の支柱材を立て、横に3段ほどプラスチックひもを渡したり、キュウリの誘引ネット（網目15センチ）を取り付けるなど、いろいろ工夫してみましょう。

支柱竹の場合は横に2〜3段プラスチックひもを張る

プラスチックひも

枝が少なければわらをつるしてつるを絡ませる

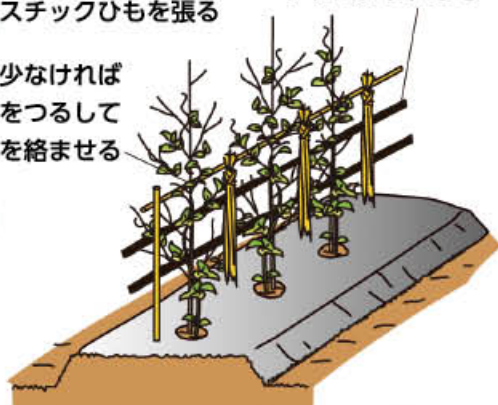

※関東南部以西の平たん地を基準に記事を作成しています。

複合施設

「みなとまち まってる」

おかげさまで

複合施設

「みなとまち まってる」

オープン5周年



地域農業を応援する施設

「食」と「農」にふれあう場所「みなとまち まってる」

地元農業の魅力を発信する拠点として2019年4月にオープンした複合施設「みなとまち まってる」。おかげさまで、今年で5周年を迎えます。ガラス張りの明るい施設の1階には、貯金・共済窓口のほか、えひめ中央おひさま食堂、えひめ中央ひなたCAFÉがあり、ご家族やお友だちとゆっくりとランチやカフェを楽しめます。2階にはJAえひめ中央おひさま保育園、金融機関などがあり、地域の人々の暮らしに寄り添う施設となっています。

キッチンスタジオでは野菜ソムリエ兼、栄養士のJA職員が毎月料理教室を開催し、夏休みには親子料理教室なども企画。地域農業の活性化と安全な食を次世代につなげていきます。隣には直販所「太陽市」があり、施設に訪れた際には、JAえひめ中央管内の生産者が丹精込めて育てた農産物のお買い物も楽しめます。

みなとまち まってる

MATTER 

おかげさまで

5周年

みなとまち まってる

たくさんの人たちに
集まってほしい
(=待ってる)

集まった人たちの
生活が光り輝いて
ほしい(=照る)



松山市の中心部で直販所「太陽市」の「安全・安心・新鮮」な農産物を食堂とCAFÉのメニューで来店者を楽しませています

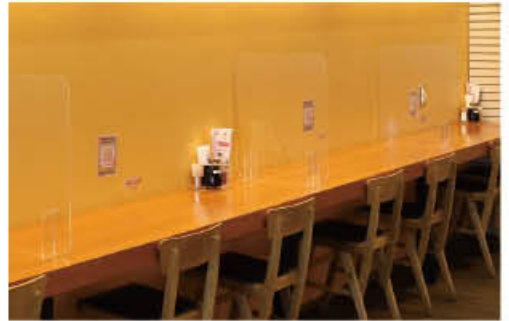

大きな窓から明るい光が差し込み、開放感があるえひめ中央おひさま食堂。ご家族やお友だちと一緒に楽しめるBOX席や、一人でも来店しやすいカウンター席、さらに開放感が楽しめるテラス席もあります。春のほかほか陽気でリラックスした時間が過ごせます。

JAえひめ中央
えひめ中央おひさま食堂・
えひめ中央ひなたCAFE(公式)



@JA_OHISAMA_GRAM

Instagram
フォローしてね



5th anniversary



お刺身390円



五目炒飯(スープ付)
730円



オムライス780円

「えひめ中央おひさま食堂」で
「いただきます！」
今日も
複合施設「みなとまちまっ
てる」のコンセプトは「たく
さんの人が集まってくる場
所」。えひめ中央おひさま食
堂では、旬の食材を使い、シエ
フの情熱と技からうまれる料
理の数々をご提供。直販所「太
陽市」との相乗効果もあり、
安全・安心・新鮮な農産物を
提供する場として多くの皆さ
まからご利用いただしていま
す。



セルフメニュー



サラダバー

カウンターにはお刺身390円、ぬた和え220円など、日替わりのおかずや小鉢が並びます。五目炒飯(スープ付)730円やオムライス780円、パスタメニュー(単品)950円はレジでご注文。えひめ中央おひさま食堂のサラダバーは新鮮なお野菜・果物がおかわり自由！珍しい野菜や旬の果実も楽しみ、大人気です！

**感謝を忘れず
すべての人をハッピーに**

地域に根差したJAとして、「食」と「農」の情報を発信する役割も担ってきた複合施設「みなとまちまってる」。JAが設置した保育園もあり、他JAから視察に訪れるなど、県内外からも多くの人が来店し、注目が集まる施設となっています。



直販部
越智 浩二部長

4月から食堂は定休日が、CAFEは営業時間に変更となっています。ご注意ください。



**JAえひめ中央 複合施設「みなとまちまってる」
愛媛県松山市湊町8丁目120-1**

えひめ中央おひさま食堂

【営業時間】平 日 10:00～14:30
土日祝 10:00～15:00
【定休日】月、火曜日(祝日除)・年末年始

貯金・共済窓口

【営業時間】平日・土日 9:00～15:00
【定休日】祝日

えひめ中央ひなたCAFE

【営業時間】8:30～17:30
【定休日】月曜日(祝日除)・年末年始

ローン・資産相談課窓口

【営業時間】平日 9:00～16:00
土日 9:00～15:00
【定休日】祝日、GW、お盆、年末年始





1Fには多目的トイレや授乳室を完備。車椅子の方やベビーカーを押す子育て世代の方も気兼ねなく利用いただけます



おひさまのようにあたたかい JAえひめ中央おひさま保育園



キッチンスタジオで野菜ソムリエ兼、栄養士のJA職員が毎月料理教室を開催しています

→朝11時までの数量限定モーニングセット600円。クロワッサン・サラダ・ベーコン・バナナ・ゆで卵・コーヒーのセット。



↑ホールケーキの予約も人気



↑期間限定の季節の贅沢フルーツパフェ



吹き抜けが心地よい店内では、旬の果実や野菜を使ったパティシエこだわりのスイーツやドリンクが楽しめます。ご家族やお友だちと、ソファでのんびり過ごすのもおすすめ。

オープン当初から運営に取り組んできた直販部の越智浩二部長は、5周年を迎えるにあたり、次のように話します。

「地域に愛される施設として、多くの人に利用いただけていることに感謝している。コロナ禍の外出自粛で来店客数が減るなど、先の見えない時期があったものの、皆で乗り越えることができた。最近ではJAの本来の役割を、新しいこの施設でも果たしていると感じている。」

越智部長が運営当初から大切にしているのは、感謝を忘れないこと。お客様やスタッフへの声掛けは自ら行い、率先して小さなゴミも拾い、来店する人々が気持ちよく過ごせる店づくりを心掛けています。

JAの総合事業を発信する拠点



2Fのローンセンター・資産相談課はプライバシーに配慮した窓口スペースでじっくりご相談できます。



共済窓口のアクアリウムは来店者に好評



1Fには清潔感のある貯金・共済窓口があり、各種お手続きができます。

県1 J A構想について

～こんなJ Aを目指しています～

かわら版

Vol.1 組合員の声(意思)をJA経営に反映させるために

組合員の皆さまに、県1 J A構想の協議・検討状況等を共有し、よりよい構想づくりをすすめていくために、定期的に瓦版を発行することといたしました。第1号となる今回は、組合員の皆さまからの“声”をどうJ A経営・運営に活かしていくのか。県1 J A構想で検討をすすめている意思反映の仕組みをご紹介します。

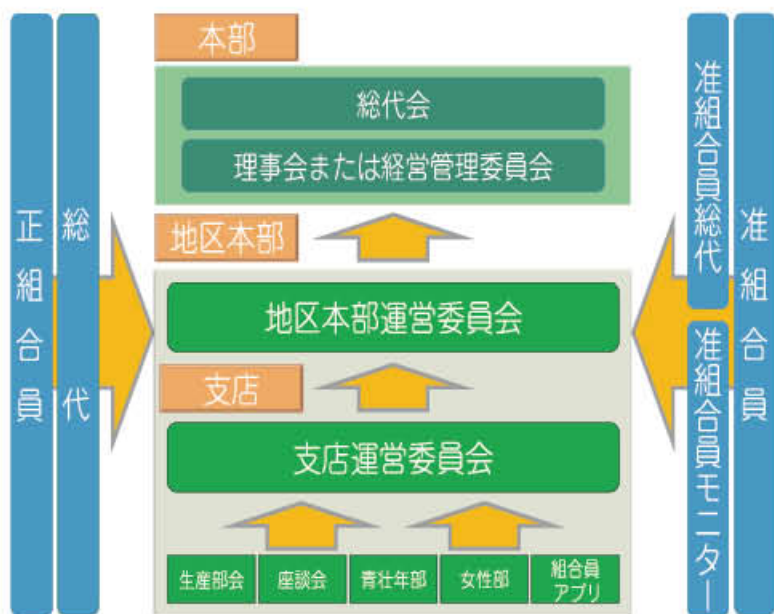

地区本部の設置

県1 J A発足時の運営体制は、現J Aを地区本部とする「地区本部制」を採用する方向で検討しています。地区本部では、一定の権限を持ったうえで地区別損益管理を徹底のうえ、地区の特性や独自性を継続して発揮します。なお、地区本部制から一定期間経過後には、組織・事業・経営を再編し、さらなる合併効果と地域重視の観点をもって新たな運営体制の移行を検討します。

意思反映の仕組み

県1 J Aでは、組織の広域化に伴い、総代数・理事・経営管理委員数が減少し、各地域の組合員の声が反映されにくくなる懸念があります。そのため、広域化したJ A組織であっても、多くの組合員の皆様のご意見が事業運営に反映できるよう、総代会や理事会に限らず、様々なルートで意思反映の仕組みを構築します。



農協運営、地域振興、事業利用に関することなど
様々なルートから意思反映を実現！

【意思反映の仕組み（イメージ）】

1. 地区本部運営委員会
地区本部（旧J A）単位に、各地区本部の総代、組織代表などによって構成される地区本部運営委員会を設置し、組合員の意思をJ Aの事業・経営につなげる役割を担います。
2. 支店運営委員会
支店単位を基本として、総代、生産部会員、組合員組織（協力組織）などによって構成される支店運営委員会を設置し、各地区独自の課題や支店運営などの協議を行い、支店活動の積極的な展開をはかります。
※支店運営委員会の設置単位は今後検討
3. 准組合員
准組合員については、「准組合員総代」「准組合員モニター」などの制度を設置し、J Aや農業への理解を促進するとともに、准組合員の意思をJ A運営に反映していきます。
4. 組合員アプリ
既存の意思反映手段に加え、直接J Aにご意見・ご要望をお伝えいただけるよう、組合員アプリなどの仕組みも検討していきます。

県1 J A構想について

～こんなJ Aを目指しています～



Vol. 2 担い手の多様なニーズに応えるために

第2号となる今回は、より高度な営農技術・営農情報の提供に向け、組合員の皆さまからの多様な営農指導ニーズにどう応えていくのか。県1 J A構想で検討をすすめている営農指導の検討方向をご紹介します。

営農指導体制の検討方向

県1 J Aでは、愛媛農業のさらなる振興・発展に向けて、営農指導専任体制を確保するとともに、従来の技術指導に加えて、経営指導を展開していきます。

経営指導の展開にあたっては、営農指導のDX化を前提としたデータに基づく営農指導、指導員間の情報共有体制を確

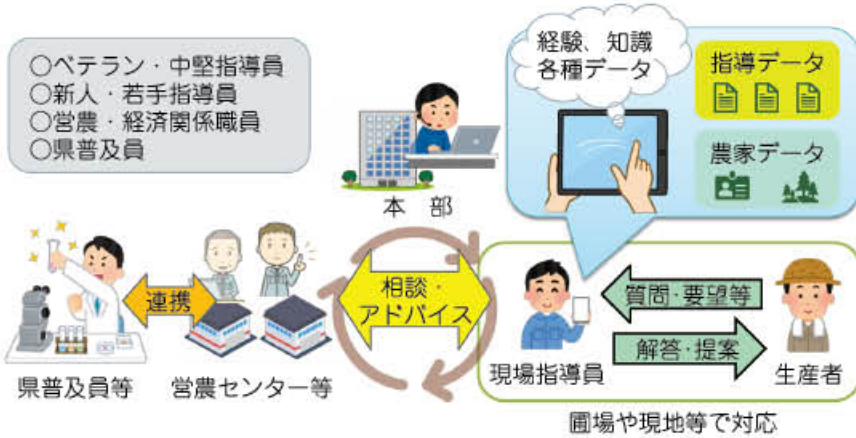

【営農指導員の連携強化（指導員ネットワーク）のイメージ】

立、行政機関との連携などにより、地域農業の持続的な発展を支えるための体制を構築します。

なお、営農指導員数は、県1 J A発足時点の要員を維持する方向で検討をすすめています。

営農指導体制の強化

1. 営農データを活用した営農指導の展開(DX化)

営農指導員が日々の業務で得た情報や、これまでに培われてきた営農技術などをデジタル化し、それらを集積した「営農データベース」を整備し、営農指導に活用していきます。

活用例1

各生産品目部会の事務局機能を有する指導員は、蓄積データの分析を通じ、個々の組合員や部会組織に対し、データに基づく新たな提案を行います。

活用例2

栽培履歴や土壌診断データから、圃場に適した施肥設計を行い、適正な施肥数量を提案につなげます。

2. 営農指導員の連携強化

すべての営農指導員がタブレット等を用いて、いつでもどこでも必要な営農情報にアクセスできる環境を整備し、より高度な営農技術・情報を組合員の皆さんに提供できるよう指導員間の連携強化（「指導員ネットワーク」の構築）を図ります。

営農指導員が組合員の皆さんのもとに訪れる際にも、指導員間での相互連携体制や、本部に配置したベテラン指導員等のバックアップ体制を整えることで、相談対応力（即時性・専門性）を充実させます。

一連の取り組みは、若手営農指導員の教育・育成効果も期待でき、営農指導力全体の底上げにもつながります。

3. 農業経営支援の実施

地区本部単位に、地域の農業者の課題解決を行える支援体制を構築し、支店・営農センターが行う農業融資や相続、承継相談などの経営相談・事業承継対応等を支援していきます。

また、本部にはより専門的な相談に対応するための事業横断的な相談体制を整え、地区本部と共に高度な農業者支援対応を実施します。

県1 JA構想について ～こんなJAを目指しています～



Vol. 3 より高単価な農畜産物販売に向けて

第3号となる今回は、組合員の皆さまの農業経営・農業所得の向上に直結する販売事業はどうなるのか。県1 JA構想で検討をすすめている農畜産物販売の検討方向をご紹介します。

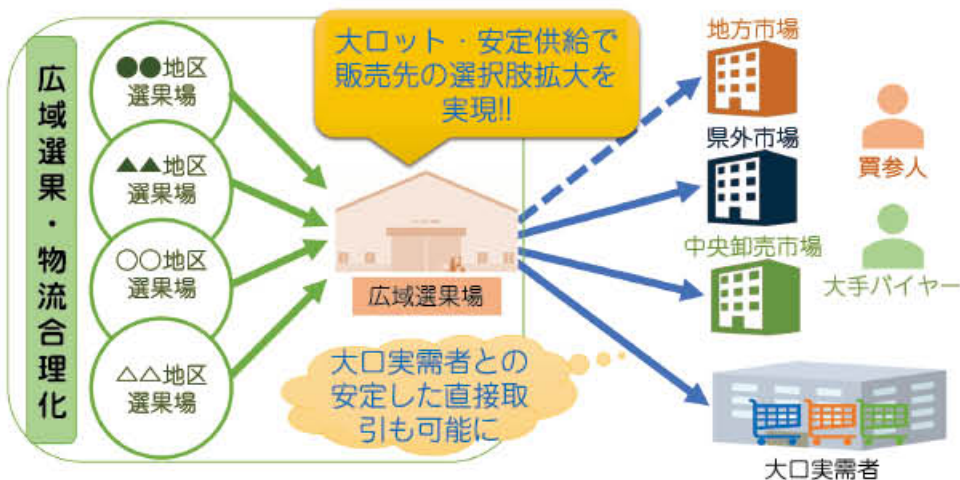

【県域販売の構築イメージ】

販売事業の検討方向

県1 JAでは、柑橘王国愛媛として産地ブランドの維持・強化に取り組みとともに、新たな県産農畜産物ブランドの発掘・育成を目指します。
 なお、既存の地域ブランド(共通ブランド・商標登録済商品)は継続利用する方向です。加え

販売事業の取り組み

1. 広域選果体制の構築

各JAの農産物を広域選果場に集約してロット規模を確保し、一元販売することで、市場競争力を高め、有利な販売体制を構築することを目指します。

また、施設の集約により、選果費用や物流コストを削減し、農業所得の増大に貢献することを目指します。

2. 新たなブランドの創造

既存の産地ブランドは維持しつつ、県1 JAのロゴを付した農畜産物の販売を展開し、より効果的なブランド戦略の構築を目指します。

また、県域集荷によるロットの拡大や栽培技術の向上に

よって実現する「量」と「質」により、「新たな愛媛県産ブランド」の創出に取り組みます。

3. 直売所を起点とした地域農業振興

農家と消費者を結ぶ「農産物直売所」は、県下直売所間の県域・全国域での連携強化等により、実需者・消費者ニーズに対応した品揃えの充実を図ります。

また、情報発信力や、ふれあい(体験・イベント)の場としての役割をこれまで以上に発揮し、新たなJAファンづくりに取り組みます。

さらに、消費者動向等を分析し、生産指導や販売提案に繋げ、新たな出荷者の掘り起こしに取り組み、県産県消の拡大を図ります。

4. 加工機能の強化と新たな加工品の創出

県下広域での原料調達や施設間の連携により、これまで以上に地域の特性を活かした加工販売を展開するとともに、地元農業高校や加工事業者などの連携・関係強化を進め、新たな特産品づくりに取り組みます。

県1 J A構想について

～こんなJ Aを目指しています～

かわら版

Vol. 4 より低価格な生産資材の提供を目指して

第4号のかわら版は、皆さまも気になる生産資材価格低減に向けた購買事業の検討方向についてご紹介します。トータル生産コスト低減の仕組みについてご理解頂き、組合員・J Aが一丸となって所得向上の実現を目指しましょう。



【取引ロット確保による価格低減イメージ】

購買事業の検討方向

急激な円安等の影響により、肥料・農薬価格の上昇、穀物・燃料価格の高騰など農業経営を取り巻く環境は厳しい状況となっています。

県1 J Aでは、スケールメリットを最大限に発揮し、組合員に安定して低価格な生産資材を提供します。

そのため、①予約購買率の向上による共同購入の徹底、②生産資材の品目や仕入れ先等の集約、③物流や業務の効率化等によって、組合員の所得向上に向けたトータル生産コスト低減を目指します。

購買事業の検討方向

購買事業の取り組み

1. 予約購買の徹底

生産資材価格の低減を実現するためには、予約購買率を高めて共同購入の取り組みを徹底することが必要不可欠です。

そのため、営農情報を活用した適正施肥設計の提案や、予約注文書の全戸配布・注文漏れ防止策等を徹底し、予約率向上を図ります。

2. 生産資材の銘柄集約

生産品目の栽培指針等で推奨する生産資材（肥料・農薬等）を見直し、銘柄集約することによって発注ロットを増やし、仕入単価の低減を目指します。

3. IT化の促進

組合員の利便性向上を図るため、組合員が営農センター等の資材取扱店舗に足を運ぶことなく、スマートフォンやパソコンから肥料・農薬を予約注文できる仕組みを整えます。

また、事務作業はシステム化を進め、業務効率化（作業時間短縮・発注ミス防止等）に取り組むとともに、在庫管理の徹底など、管理コストを削減します。

ロット増加でコスト低減!! (資材価格低減)

規格がばらばらでコスト高

規格統一



【出荷資材統一によるコスト低減】

“トータル生産コスト低減”とは？

えみちゃんの用語解説

単に資材価格を下げるだけでなく、物財費削減、労働費低減、生産性向上といった農業生産のトータルの視点で農業者の所得向上をめざす考えです。

4. 出荷資材の規格統一

同一品目の出荷資材については、規格・サイズ・デザイン等の統一を進め、ロットの拡大による販売資材コスト低減を実現します。

また、地区本部（旧J A）間連携を図り、適正な在庫管理にも取り組みます。

5. 物流の合理化・効率化

物流における2024年問題で、輸送能力不足や物流費の上昇が懸念されています。

県1 J Aは、物流の合理化・効率化を目指し、施設・関係機関等との連携によって県域共同物流体制（広域的な物流網）の構築を目指します。

次回予告

今回は新規就農支援の検討方向について解説するよ！



県1 J Aにかかるご意見・ご要望はこちらまで!!

今年（R6年）12月に開催予定のJ A愛媛県大会に向けて、県1 J A構想を検討しています。よりよい構想づくりをすすめるため、組合員の皆さまからの県1 J A構想にかかる率直なご意見・ご要望をお聞かせください。



憧れのあの星野リゾートに2泊!!

全行程ガイド経験10年以上の
デランバスガイドが

2~3歳で1部屋

星野リゾート 一度は泊ってみたい!!

星野リゾート

松山空港

奥入瀬溪流温泉・青森屋

新緑の十和田湖・奥入瀬溪流・八甲田山周遊 3日間

旅行代金

※この旅行は2名様以上で
お申し込みください。

旅行出発日 令和6年

大人お1人様(2~3名様で1部屋利用)
松山空港起点

6月11日(火)・19日(水)

139,800円

※国内線旅客施設使用料が別途必要になります。チラシ表面左下の旅行条件をご覧ください。

■申込金/30,000円(旅行代金に充当します。)■最少催行人員/各出発日25名様■締切日/各出発日の20日前■添乗員/1日自羽田空港から3日目羽田空港まで同行して旅程管理業務を行います。■食事条件/朝食2回、昼食3回、夕食2回■利用バス会社/秋北バス・他同等クラス■利用航空会社/ANA

コース表	→ 航空機	→ 貸切バス	→ 入場観覧	○ 下車観光(乗船等は入場しません)	→ 車窓観光	食卓
1	松山空港(7:30-9:30)→	羽田空港・「旬菜青山」監修の色とりどり空井のご昼食	→ 秋田又は大館能代空港	→ 十和田湖周遊展望台から十和田湖見学	→ 奥入瀬溪流女子大滝	■
2	ホテル 9:00(10時出発)	→ 奥入瀬溪流温泉(30分程度)	→ 湯田原温泉	→ 八甲田山頂	→ 自然歩道	■
3	ホテル 9:00(10時出発)	→ 多彩な活動と思想で名高い宮沢賢治の全てを展示する	→ 八甲田山頂	→ 自然歩道	→ 自然歩道	■



JAえひめ中央の正・准組合員の皆様は、旅行センターにお申し込みください。
観光庁長官登録旅行業第939号
株式会社農協観光代理業
(登録旅行業第1022号)
JAえひめ中央旅行センター 松山市千舟町8丁目128番地1
TEL 089-943-3640 FAX 089-943-2136
総合旅行業務取扱管理者:弓道賢一
■営業時間:平日8:30~17:30 ■土・日・祝・年末年始は休み

経営管理委員会

第12回 2月29日開催

【協議前報告】

- 1月末事業実績および決算見込み(1月末基準)

【協議事項】

- 1 リスク管理規程の制定
- リスク指標の設定およびモニタリングの実施
- 令和6年度事業計画(案)
- 令和5年度法定脱退
- 経営管理委員候補者(有識者)選考委員の変更
- 経営管理委員補欠選任スケジュール
- 愛媛県農業信用基金協会への外部出資
- 伊予カントリーエレベーター粉摺りプラント更新および色彩選別機導入

【報告事項】

- 1 監事随時監査報告(1月実施分)
- 令和5年度コンプライアンス業務点検結果報告
- 職制規程の改定
- 令和6年度会議スケジュール
- 令和7年度入組職員採用計画、準職員登用計画
- 令和6年度入組中途採用計画
- 令和6年度JAえひめ中央千ばつ対策かん水資材支援事業

【事業部門からの報告】

○営業経済

【その他】

理事会

第14回 2月20日開催

【協議前報告】

- 1月末事業実績および決算見込み(1月末基準)

【協議事項】

- 1 内部監査報告(12月実施分)に対する措置状況
- リスク管理規程の制定
- リスク指標の設定およびモニタリングの実施
- 令和6年度事業計画(案)
- 投資信託窓販業務の導入にかかる規程の制定および変更
- 職制規程の改定
- 令和5年度法定脱退
- 経営管理委員補欠選任スケジュール
- 令和7年度入組職員採用計画(案)、準職員登用計画(案)
- 令和6年度入組中途採用計画(案)
- 退職給付制度積立金の取崩
- 通所介護・訪問介護・居宅介護に関する運営規程の変更
- 「組合員・利用者本位の業務運営」にかかる取組

方針の制定

- 14 愛媛県農業信用基金協会への外部出資
- 15 伊予カントリーエレベーター粉摺りプラント更新および色彩選別機導入

【報告事項】

- 1 監事随時監査報告(1月実施分)
- 内部監査報告(1月実施分)
- 令和5年度コンプライアンス業務点検結果報告
- 不祥事類似事案の全JA一斉点検結果
- 令和5年度12月末基準資産査定結果
- 部署別損益検討表(固定資産減損会計用)
- 令和6年度会議スケジュール
- 令和6年度JAえひめ中央千ばつ対策かん水資材支援事業

1月末主要残高および事業実績		
項目	金額(億円)	計画対比
販売品販売高	69	93.9%
購買品取扱高	62	96.5%
直販部門取扱高	24	104.0%
貯金残高	2,917	97.3%
貸出金残高	1,093	101.6%
ひとといえぐるま新契約高	910万ポイント	90.7%

書くこと・読むこと・考えること
コラムページ

JA 役員の

想いとコトバ

共存共栄

ともに生存し、ともに繁栄すること

JA職員と役員がともに同じ方向を向いて協力し、力強く進み続けることで明るい農業の未来に必ずつながると信じています。さらなる農業繁栄のために、今後とも「ともに共存していく」姿勢で取り組んで参ります。

経営管理委員 山岡 欣也



SUSTAINABLE DEVELOPMENT GOALS × JAえひめ中央

JAえひめ中央が取り組んでいるSDGs(持続可能な開発目標)の事例をご紹介します。



2023年8～10月の降水量が平年を大きく下回り、かんきつ栽培に大きく影響しました。樹体への負担が来年产にも影響することから、干害対策としてJAえひめ中央では、樹勢回復のための液肥購入費の助成を2024年3月に実施しました。



さわやかな風

春は別れと出会いの季節。

今年もおひさま保育園を4名の子どもが巣立っていきます。おひさま保育園で過ごした日々はどうだったでしょうか？人生の始まりの大切な時期を私たち保育士に預けてくださった保護者の皆さま、またいつも子どもたちにたくさん愛情を注いでくださったJA職員の皆さま、本当にありがとうございました。

4月からは新しい環境で、新しいメンバーでの生活が始まります。それぞれが、それぞれの場所ですわやかな風のように、優しさをみんなに届けましょう。



JAえひめ中央おひさま保育園
松山市湊町8丁目120-11
TEL089-9433-2120
園長 西田 紀子

やさしさと
こころのふれ



2月3日は「節分」。今年も豆まきを頑張りました！1年で1番気合いの入る行事です。

2月2日にうえの保育所との交流会で、誕生会と豆まきをしました。2月生まれのご利用者様の誕生会で年齢を発表すると、子どもたちから「すーい」と歓声と拍手があがりました。ご利用者様が照れた表情でおられたのが印象に残りました。

誕生会が終わり、いよいよ豆まきの開始です。子どもたちはグラウンドでJA職員が変装した鬼に向かって豆を投げ、鬼に捕まるまいと逃げ惑いました。ご利用者様は施設の中でその様子を見学し、鬼を見て驚き泣き始める子、立ち向かってくる子とそれぞれの子どもたちに「頑張れ」と懸命に応援しました。

2月3日は「もものさと」だけで豆まきをしました。ご利用者様全員にJA職員扮する赤鬼と青鬼に向かって豆をまいてもらい、「これで今年一年無病息災で過ごせますね」と盛り上がりました。「もものさと」はご利用者と子どもの笑顔が溢れる施設です。いつでも見学・体験利用を受け付けています。お気軽にご連絡ください。



デイサービスセンター
もものさと

Tel.089-983-0011
伊予市上野580番地
(南伊予支所裏手)
センター長 林 陽一朗

プレゼント 応募方法

応募いただいた方の中から抽選で、

毎月5名様に1,000円分の 商品券プレゼント

※当選者は、賞品の発送をもってかえさせていただきます。
※商品券は、太陽市とみなとまち まつる(食堂・CAFE)で利用可能です。

クロスワード の場合

- ①クロスワードのこたえ
- ②本誌に対するご意見・ご感想、身近な話題



- ①写真に対するコメント(30文字以内)
- ②ペンネーム

写真投稿 の場合



- ③郵便番号、住所 ④氏名 ⑤年齢 ⑥電話番号

①～⑥をご記入のうえ、郵便ハガキ・電子メール・封書のいずれかでご応募ください。

郵便ハガキ

切手	790 0011	松山市千舟町6丁目 128番地1
	J A えひめ中央	
	総合企画室企画課行	

メールアドレス

main@ja-e-chuo.or.jp

件名に「お便りコーナーへの写真応募」
「クロスワード応募」とお書きください。
※応募いただいた写真は返却できません。
※応募された方の情報は、他の目的で
利用されることが一切ございません。

締め切りは
4月15日
(当日消印有効)



↑クロスワード・お便り
コーナーへの応募は
こちらからどうぞ

伊予市双海町串の水仙畑で
ハート型と伊予灘の風景が
満喫できました。

ペンネーム：きまぐれカメラマン



お返事

花の甘い香りと、美しい風景を
楽しむ時間は贅沢ですね♪

お返事
皆さんの笑顔が思い浮かびます♪冷凍イチジク
は期間数量限定での販売です。

毎年「太陽市」で冷凍イチジクを買っ
て主人がジャム作りをしています。友人
たちにおすそ分けして、主人は「ジャム
おじさん」と呼ばれています。
ペンネーム：ジャムおばさん

2月号のご感想や素敵なお写真をご紹介
お便り文通コーナー

電話番号早見表

本所

代表電話
089-943-2121

旅行センター
089-943-3640

農作業サポートセンター
無料職業紹介所
089-932-0215

福祉施設

居宅介護支援
訪問介護事業所
089-943-2466

もものさと
089-983-0011

サンケア潮見
089-911-8028

サンケア坂本
089-960-8012

葬祭(24時間受付)

ルミエール伊予
089-983-5227

ルミエール東温
089-955-5678

ルミエール城南
089-905-1040

かんきつ情報 Web サイト リニューアル

チェックしてね!

かんきつらんど

<http://kankitsu-ehime.jp/>

JAえひめ中央販売部運営のかんきつ情報Webサイトがリニューアルしました! かわいいキャラクターとかんきつについて学べる楽しいWebサイトです♪

QRコードからどうぞ→



JAの営業時間外・ 休日の自動車事故や トラブルは...

JA共済事故受付センター **120-258-931**
24時間365日受付
万が一のために、
ぜひ登録をお願いします!!

JA共済

頭のたいそう クロスワード

二重マスの文字をA～Eの順に並べて
できる言葉は何でしょうか？

ヨコのカギ

- 1 冬がウインターなら、春は
- 2 天ぷらやフライに付けられています
- 3 煮物を作るときにすくうこともあります
- 4 水中をふわふわと漂う生き物
- 6 平面は2次元、立体は
- 8 桃太郎がきび団子を着けていた場所
- 10 入学式で胸に着けるお母さんもいます
- 12 メジロやヒヨドリが吸うもの
- 14 関東——、——裁判所
- 16 漢字で書くと土筆。春の山菜です
- 18 オンの反対語

タテのカギ

- 1 ゴルフプレーヤーがカードに記録します
- 3 眠いときに出来ます
- 5 アマではありません
- 6 お花見といえばこの花
- 7 テレビやエアコンの操作に使います
- 9 お酒は飲めません
- 11 みそ汁の具にしてもおいしい二枚貝
- 13 ストレスがたまるとこぼしたくなることも
- 15 ダブルプレーともいいます
- 17 湯が冷めないよう——ポットに入れた
- 19 当たりかな、外れかな
- 20 山梨県の県庁所在地である市
- 21 馬に乗る人のこと

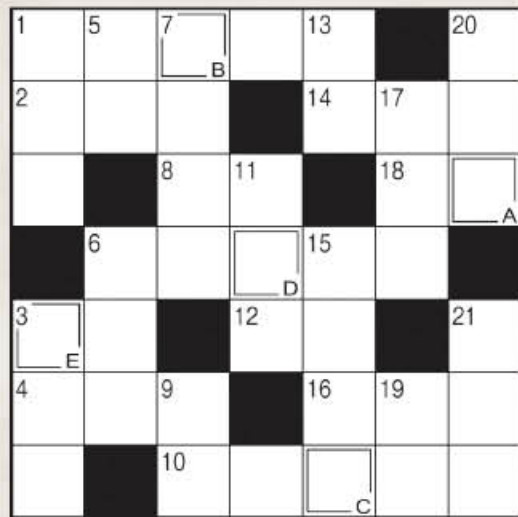

回答欄	A	B	C	D	E
-----	---	---	---	---	---

3月号のクロスワードのこたえ

ウ	シ	オ	ジ	ル
A	B	C	D	E

たくさんのご応募ありがとうございます。
ございました。

ハ	ル	ヤ	ス	ミ	マ
ア	マ	ヨ	ウ	シ	ヨ
ノ	ー	ト	ウ	シ	ユ
ド	カ	オ	リ	マ	
ジ	ア	マ	リ	シ	ロ
マ	ジ	メ	ソ	キ	
ン	シ	ヨ	ウ	シ	ヨ

お返事
迷う気持ちがよく分かります！時間を忘れて
見つめる姿を想像してほっこり。

お返事
「太陽市花弁花木コーナーの盆栽、買
うが買わないか買物に行くたび迷い
ます。今度こそ迷いなし、一直線。
ペンネーム：Y・I

お返事
自身にいつも聞きたい言葉ですね。

お返事
詩人坂村真民の「四訓」はすばらしい
言葉です。
川はいつも流れていなくてはならぬ
頭はいつも冷えていなくてはならぬ
目はいつも澄んでいなくてはならぬ
心はいつも燃えていなくてはならぬ
ペンネーム：K・S

明るく楽しく末長く
ペンネーム：K・T



お返事
すてきな葉書をありがとうございます。

あとがき

広報の
独り言

日本の四季の中で一番好
きな季節、春がやってきました。つくしやふきのおい
しさに毎年驚き、山では花々
のまぶしい黄色や桃色に心が
震えます。お弁当とおやつを
持ってさあ、お出掛けしましょう。



総合葬祭式場

【ルミエール友の会】
会員募集のご案内



ルミエール
会員の
ご声かけ
ください

- ①基本祭壇価格の3%割引(事前加入)
※農協組合員様はさらに2%引き
- ②盛籠(乾物盛)10%割引

入会金
3,000円のみ
受けられる会員特典が
たくさんあります
※積立金はありませぬ

- ③式司会者費用 無料
- ④ご葬儀当日の会館各室
使用料 無料
※お通夜室を除く
- ⑤最明け法要での
会館使用料 無料

お申し込みはお近くのルミエールもしくは支所窓口へ

新商品

プレミアム

伊予柑ゼリー



皆様に愛され続けて伊予柑ゼリー
発売から35周年。

プレミアムの名にふさわしい、

伊予柑のピューレを加えた

伊予柑づくしの贅沢なゼリーです。



愛媛県産 数量限定

愛媛の果実

シャイン
マスカットの
ゼリー

愛媛県産のシャインマスカットが
ゼリーになりました。
果実感あふれる濃厚な甘みと
さわやかな香りをお楽しみください。

愛媛県産



まるえびやり

JAえひめ中央広報誌

2024.4



発行日/令和6年4月1日
発行/えひめ中央農業協同組合
TEL 089-943-2121(代) FAX 089-943-2127

編集/総合企画室企画課
印刷/株式会社 明朋社



最新情報が受け取れる
無料メルマガ会員



過去のレシピをチェック
おひさまれしび



料理教室への申し込み
ホームページ